青島時報

中華郵政特准掛號立券特別優益寄遞之報紙

社址爾山路八號電話三三五五號郵政信箱一四三號

第四千零四號

◁今日出三大張半▷

中宣會內政部警字壹字第肆貳號
中華民國十三年九月一日發行
電報掛號二五一四號
印刷所關山路醒民印刷局

本報價目

本埠	外埠
零售每份大洋一元二角	每月大洋一元二角
每月大洋四元	半年六元六角
半年五元	全年十二元四角
全年十元	

廣告價目

別特	普通
面百二元	月△百元
每百元	每五元
日七元	英寸△
每日十四元	全每日十面
十△元半	每一元月四每
	面百元每△月長期廣告面減三半

交通銀行

青島

信託部

信託存款

會計獨立開帳公目

1. 普通信託存款　特約信託存款

1. 五十元以上即可存入　1. 五千元以上即可委託運用

2. 存滿一年七天前通知　2. 期限與運用範圍由存戶指定

3. 隨時即可提取

3. 專款運用保本分紅　3. 訂定特約單獨運用

四月一日開辦

印有鮮章　承索即奉

地址　中山路東鎮海路

電話　五七五四・四三五八　五〇一一至五〇一五

金城銀行

◎資本七百萬元

◎公積金三百四十二萬元

商業部　儲蓄部　倉庫部

辦理存款放款匯兌代客買賣公債庫券及一切商業銀行業務

專營各種存款如活期存款存洋一元即可開戶備有禮券滿期大月即可生利會計獨立責任無限

代客堆存貨物棧租低廉押款便利

總行　上海江西路

分行　南京　北京　天津　鄭州　哈爾濱　平　石家莊　南通州

青島分行　河南路十七號

電話　營業室　經理室　營業室　庶務室　倉庫部　五七一三八〇　五四〇二〇一

△儲蓄章程函索即寄▽

青島中興麵粉廠擇吉開幕

發財

共益獎券

▲每張二元▼

▲分條二角▼

只有二天

（頭獎）（萬元）

開獎了

（各種獎券分銷）

青島北平路

一天合益錢莊

招請本埠及各巿各地代銷處

電話立知到三八六六

函購加寄費用分角二

（代售處）

中山路祥茂鞋莊

四方路義成錢莊

東周立大同發合

中山路盛錢莊

滄縣路彩盛銀號

東鎮順和

廣泰祥

德泰成

每張四元

頭獎十七萬元

雙頭獎

長命牌維他賜保命

腦為計劃各事之樞府腦弱則萬事難進展百病易相侵襲預防或腦疾患惟服用維他賜保命始見神效因本品為標準動物命脊丸內泌素結晶侍及亿種維他命之合併劑又和以腎上腺及腦下垂体腺尋名貴成分煉製精良冠于一切同類製品其主要功用如下列各種病症皆能着手歲春事實勝于雄辯一試便得明徵。

主治

神經衰弱　性病肺病
貧血軟骨　失眠腦弱
宮冷白帶　月經不調
腰痛背疼　夢遺精
胃呆便結　糖尿脚氣
產後病後　戒絕鴉片

補針　補火

各大藥房有出售

上海信誼化學製藥廠出品

中央儲蓄會

青島分會

頃接總會電示本會第五屆給彩抽籤業于八月十五日在上海市商會舉行茲將中籤電報號碼揭曉取彩金特此預白

特彩第一〇〇九三號　計彩金一萬五千元

頭彩（每十個一千元）
七四五八〇號　一八五七一號　三七四號
共計彩金二萬二千元

二彩（每十個一百元）
五六三八九號　二八三〇二號　六九二號
共計彩金三千三百元

三彩（十個二元）
九七〇六號　五二三五號　三三〇九號
共計彩金二千二百元

四彩（十個一元）
第一附彩　二四六八號
第二附彩　七五六九號
第三附彩　一一〇六號
第四附彩　二一一〇六五九號
共計彩金一千一百元

末彩　三　共二千二百三十三個　每個十二元　共計彩金二萬六千七百九十六元

總共發出彩金國幣八萬零八百二十三元

本報增設高密分社啓事

啓者本館為使高密各界訂閱本報便利起見，特派范直臣君，為高密分社社長，凡高密各界，訂閱本報，及刊登廣告者，請就近與范君接洽可也。　營業部啓

山東省大成滅火器工廠青島市分銷處試驗滅火廣告

敬啓者本廠為提倡國貨俾利商民起見特設山東省大成滅火器總工廠專門製造寶塔牌滅火藥粉其效力之偉大較諸舶來品之滅火機救火器救火瓶等消防器有過而無不及定價亦較廉本分銷處為喚起市民注意起見擬定於本月二十四號在本市棧橋外午後四時舉行滅火試驗並定於二十六號在滄口二十八號在李村試驗屆時務望各界諸君駕臨參觀方知言之不謬也

觀海二路二號

大炮台

旅行時不可不備的物品

另有三炮台出售

製精香清
法良味幽

The MAGNUMS "Three Castles" Cigarettes
W.D.&H.O.Wills Bristol & London.

馳譽全球六十餘年

GA-423

黃紹雄昨由港返粵垣

粵省市兩新運促進會昨成立

熊式輝昨赴粵蔣鼎文今返閩

粵各晚報載稱蔣委員長又向李白提出條件六項

中央社香港二十二日電　黃紹雄二十二晚十時地由港乘泰山輪省入。

中央社南昌二十二日電　熊式輝二十二日晨乘汽車赴長沙轉乘粵漢車赴粵，調蔣委員長，王又庸同行。

中央社廣州二十二日電　粵財廳今日通令，自九月一日起撤廢按噸徵收之煤炭營業稅，顧翊羣雲照坤代理粵省行政副行長。

中央社廣州二十二日電　粵省市兩新運促進會，二十二日舉行成立大會，及首次幹事聯會，到陳立夫，余漢謀，黃慕松，李煦寰，閻寶航，李江，小岑藍，許崇清，王應榆，宋子良代表鄭光林，及商會代表仇啓光等三十人，錢大鈞主席報告，總會已派定，余漢謀，黃慕松，曾養甫為粵會指導員，推定省會主任幹事黃慕松，書記李煦寰，總務股宋子良，調查股許崇清，設計股藍小岑　推行股王應榆，市會主任幹事曾養甫，書記陳紹賢，總務梁廣恩；調查李江，設計陳宗周，推行李潔芝，由陳立夫代表蔣會長致訓詞。

中央社廣州二十二日電　粵民廳長王應榆今日語中央社記者，今後施政方針，注重用人公開，及會計獨立，各縣市長及本廳職員之任免，前決以資格及辦事能力為標準，於短期內設會審查，各方介紹之人員，以備錄用，而示大公，將來委任各縣市長時，並將介紹人姓名一併公佈，以明責任，又縣市行政經費，向無善法處理，此後擬採行會計獨立制度，務使財政公開，收支統一。

中央社廣州二十二日電　一，新運粵分會，廿二日下午四時假市府禮堂舉行成立大會，二，緝私總處將範圍縮小，每月經費減為五萬元，各艦改隸鹽運署，及江防司令部管轄。

中央社南京二十二日電　法部二十二日令粵高院，通飭該省各級法院，現任人員經改正新法二項乙丙兩款，剋日分辦呈核。

並應遵照本部令發關於粵司法制度人員經費改正新法二項乙丙兩款，剋日分辦呈核。

中央社福州二十二日電　蔣鼎文定二十三日由粵飛返漳州，稍留即來省。

中央社南京二十二日電　陳紹寬檢閱駐閩海艦隊完畢，二十二日上午七時乘甯海輪返京，擬二十四日飛廬，有所公幹，會銜甫二十二日上午八時由京乘江華輪赴滬轉廬公幹，約週後返京。

中央社九江二十二日電　牯嶺電話，孫院長及梁敬錞，二十二日由牯返京。

中央社香港二十二日電　新任粵高院長史延程，暨法部參事陳篤民，二十二日午十一時，乘傑弗遜總統輪抵港，史即入省覆新，陳日內赴粵視察司法。

中央社香港二十二日電　新任兩廣外交特派員刁作謙，乘日郵康德丸第一號，由星返國，於二十二日晚八時抵港，定二十三日入粵履新，一，居正二十二日晨八時半由港乘瑞泰輪赴澳門遊覽，

中央社香港二十二日電　朱暉日二十二日由滬乘輪抵港，二十三日入省。

中央社南京二十二日電　孫科以立院審期休會屆滿，定下星期五(二十八日)復會，二十二日由滬乘公和輪返京，主持院務，計程二十三日可到京。

廣州二十二日電　此間各晚報載稱，蔣委員長已向桂省李宗仁及白崇禧提出新條件如下，一，黃紹雄仍任桂省綏靖主任新職，二，白崇禧必須出洋，惟浙省主席之名義仍予保留，三，黃旭初留任廣西主席，四，桂軍此後改稱第四路軍，五，中央軍除不開入桂省，但一切黨務須由中央方面所委人員整理之。

廣州二十二日電　四路軍全軍規定月支軍費三百萬元，每師每月十九萬，定九月一日改發大洋。

實部統計五年來

全國棉田數額

中央社南京二十二日電　實部統計，全國棉田額，及棉田面積，二十年棉田二，八八〇四一〇畝，產額六四四，五四四担，二十一年棉田三，四二四，一四〇畝，產額五九六，七五五担，二十二年棉田三，七〇七，六三七畝，產額八一六，六五〇担，二十三年棉田四一，〇九一，七七一畝，產額一，〇二二，三五担，二十四年一，七九八，五三六〇畝，產額四，一六八，七七八担，二十五年棉田二，三一三，七四四畝，產額一，二九六，三三五担

實部劃湘宛化縣鐵礦

為國家礦區

中央社南京二十二日電　實部茲劃定湘宛化縣境宛區梅店圍等處鉄礦，為國家礦區，計礦區面積四六公頃四二公畝六一公厘，並具呈政院鑒核備案。

龍雲薛岳

明日就職

中央社昆明二十二日電　龍雲，薛岳定八月二十四日就滇黔綏靖正副主任職，凡軍政各有關部隊學誌均於是日休假，並懸旗校慶，就職儀式，俟中央監誓員派定到滇再舉行，二十一日已電呈國府及蔣委員長，並通電全國。

昆明二十二日急電　滇黔綏靖主任龍雲，副主任薛岳頃發出就職通電云。

均鑒，案奉國民政府派字第六十六號狀開，特派龍雲為滇黔綏靖主任此狀，派字第六十七號特派狀開，特派薛岳為滇黔綏靖副主任此狀，並奉軍事委員會令發滇黔綏靖主任公署組織條例，飭即遵照辦理各等因，奉此，遵定於本月二十四日就職，雲等自維輕材，謬膺重寄，望時錫箴言，藉匡不逮，至所企禱，除呈報外，謹此電達，惟希垂鑒，滇黔綏靖主任龍雲，副主薛岳，叩馬印。

川鹽在黔滯銷

影響稅收

建廳與運使署會商整理辦法

中央社重慶二十二日電，川國稅收入以鹽稅為大宗，而川鹽運銷，又以黔岸為最大之銷區，但年來以外鹽侵銷黔岸，致川鹽在黔滯銷，影響稅收，川財政特派員與鹽運使商整理辦法，使署並於昨日派視察員王開華，金毓棻等，赴黔實地調查，川鹽運銷與外鹽侵銷眞象，口，辦理保甲著手。

冀陝晉三省

棉產豐收

中央社上海二十二日電　中華農業貸款團撥款辦理棉貸款中華農業貸款銀團，因冀陝晉棉產豐收，決由加入之銀行撥款一百四十萬元，辦理該三省棉花運銷貸款，冀陝各五十萬元，晉四十萬元。

京杭路刦車案

盜犯就擒

保安處召開聯防會議

鎮江二十二日電　京杭路袁巷刦車案，經嚴密搜結果，正犯王麻子等八名，已先後全部擒獲，贓證俱全，保安處長項致莊在句容召開五縣聯防會議，決定善後辦法，將從清查賭場，除討論會務外，關於各縣選舉進行事，經分別布告決定，至四時半散會。

滬日陸戰隊

舉行演習

中央社上海二十二日電　日駐滬陸戰隊，廿二日晨二時起在北四川路及越界築路地段其美路一帶，舉行演習，至七時始畢。

我世運足球隊

行抵巴黎

與法勁旅比賽

中央社巴黎廿二電哈瓦斯電　參加世運中國足球隊現已抵此，定本日午後與巴黎勁旅奧林匹克紅星隊舉行比賽。

豐台中日駐軍

一場小風波

雙方各捕一人　經交涉互釋後平息

中央社北平二十二日電　兩餘人二十一日晚在豐台我駐軍附近窺視甚久，我軍以彼等行跡可疑，乃令其遠避，彼等不服，致發生誤會，我軍乃將其中一人捕獲，另一人在逃，致日駐軍兵營報告，旋有日軍數名前往交涉，結果將我士兵一名捕去，理經中日雙方當局調查，均認為事出誤會，乃將雙方被捕人員，互相交還，一場風波，始告平息。

華北日總領會議

昨晨在津開幕

川越及太田等均出席　交換對華北時局對策

今日繼續會議

中央社上海二十三日電　據同盟社息，華北總領事會議，二十二日晨十時在總領館邸舉行，出席者川越大使，田尻書記官，及各地領事計有野坐，荻原，永見，西田，外務省事務官太田等，川越由各地領事報告中，所取現地之情勢，更由太田事務官所取本省之意見，次關於華北時局對策，及以此為基礎而進行之川越大使，蔣院長之具體的交涉方針，為重要擬議，定二十三日繼續舉行會議。

中央社天津二十二日電　永見二十二日下午三時訪張自忠辭行，定二十三日下午二時搭平瀋車離津，橋本業定本月底赴平謁宋。作利任後之拜會。

中央社天津二十二日電　華北日武官會議，二十二日下午二時繼續開會，出席仍為松室，影佐，大橋等二十餘人，首由參加人員彼此對兩日來所討論之議案，交換意見，繼由田代加以訓示，至下午四時，宣告閉幕。

中央社天津二十二日電　據悉日武官會議，決定與大使館合作，對各種問題，已有決定，將於二十四日田代川越及陸海外特派來華之太田等舉行首腦會議時，與領事會議之決議案，一併討論，製成假定方案，由太田等攜帶赴國報告，

中央社天津二十二日電　日華北領事會議，二十二日下午二時繼續在英租界總領事官邸舉行，出席者田尻及有田等，由川越主席，對領事館工作方針，保護僑民及其他等問題，有所討論，定二十三日晨繼續舉行，當日可閉幕。

三學術團體年會

昨同在鎮江舉行

上午宣讀論文晚開理事會

中央社鎮江二十二日電　中華農學會第十九屆年會，與土壤學會植病學會二十三日在鎮同時舉行，上午開會式，宣讀論文，計會濟寬等之土地改革與農改良等百另五篇，下午討論農業問題與會務，二十二日報到註冊會員，計劉伯量等百餘人，晚開理事會，商討年會一切事宜。

蘇聯對於外蒙

並無領土野心

對中國在外蒙主權仍予承認　俄代表昨在太平洋學會宣稱

中央社上海二十二日電　畢斯美二十二日合衆電，太平洋學會今日續開，蘇俄對於外蒙事無領土野心，蘇俄對於中國在外蒙之主權，仍予承認云，美國代表繼起反駁稱，蘇俄代表團現正由工業侵略及建立鉄路徐徐赤化外蒙，中國代表團繼之重申一九一一年後所訂各條約均承認中國對於外蒙古之主權，其他代表以為，日本現正設法改良蒙古羊毛，俾可供給日本工業之用云，又電，日代表今日向太平洋學會發表演說謂，日本不欲孤立，數年後日本尚能恢復其前此國際間之地位，吾人現正調整內政，英國代表繼承，各國恐懼日本貿易之膨脹，有如魔鬼，但日本出口貿易之增加，並不如各國報紙及政府當局宣傳之甚云，美代表對此亦表同意。

國選總所

派定視察員

選舉往來電報僅收材料費　解釋閻錫山軍隊代表疑義

中央社南京二十二日電　究院決定關於選舉往來電報准變通辦理，僅收材料費，已令交部遵辦。

中央社南京二十二日電　國選總所於二十一日開第五次所務會議，派定鄧公玄，余觀澄，崔廣秀，潘雲超，朱雲光，駱美奐，李嗣璁，陳國英，何漢文，黃仲翔，陳石泉，黃華表，楊一峯，麥斯武德等為視察員，二十四日晨九時在總所會同上次派定之指導員舉行談話會，討論，二，選舉單位個選之候選人，選舉法及施行細則並無明文規定，各該選舉單位內之人員，自不可受限制。

中央社南京廿二日電　國選總所解釋綏省總監督袁恭會所詢疑義云，一，各省現任廳長當為行政長官，至所屬祕書科長科員等，不得以長官論，二，法院院長及檢察官均為司法官，惟書記官係行政官，不能以司法官論，三，查司法院院字第一一一號，解釋關於憲兵隊長官應以中級以上直接指揮命令部隊權之長官為限，選舉法施行細則第五八條所規定之軍警長官，自應準此解釋。

中央社南京二十二日電　國僑民代表選舉事務所，以選舉法第七章所規定選舉訴訟各條，均不能適用於海外，如將來僑民選舉發生訴訟事件，當如何辦理，茲悉，該所於第四次談話會中，曾提出討論，決議推定劉清齋，林儀甫，王關鹿，陳英材，負責研究補救辦法，並指定劉為召集人。

中央社上海二十二日電　滬市國選事務所將設立公民補行登記處若干處，辦理市民補行公民登記，以免遺漏，又律師公會二十二日晨在該會舉行公民宣誓登記，參加人數，共千餘人。

中央社蕪湖二十二日電　皖二區八縣公民一百八十萬，應出候選人五十名，區域與職業團體定二十三日，二十四日分別推選，二十五日在蕪集中開票，

中央社西安二十二日電　一，西京市公民宣誓登記完畢，共五萬零三百人，選舉定日內開始，

中央社廣州二十二日電　國民大會廣東省代表選舉事務所，趕於二十四日組織成立，

中央社漢口二十二日電　鄂省國大選舉事務所，為討論全省選舉各項進行事宜，特於二十二日下午三時由總幹事馬惟霖召集各幹事各組長各股長舉行會議，除討論會務外，關於各縣選舉進行事，經分別布告決定，至四時半散會。

閩省各縣

財政狀況

省府派員調查

中央社福州二十二日電　中央社福州二十二日電　省府為明瞭各縣財政狀況及地方稅收情形，派晏志超，蕭貞昌，張果等，分赴各縣調查新年度開始省府為明瞭各縣財政狀況及地方稅收情形，派晏志超，蕭貞昌，張果等，分赴各縣調查，

湘省第一次

棉產估計

現已辦理完竣

中央社長沙二十二日電　湘省本年第一次棉產估計，業由第二農事試驗場辦理完竣，計共棉田七四四七二零畝，估計產額可達二九四三九零石，生產良好，為歷年所未見。

陝州水頭到魯

險工百出

韓令沿岸各縣長住堤晝夜防守　豫河局通飭嚴防河險

濟南二十二日下午十二時電話，陝州太水水頭今日(二十二日)午逢蘭封入魯，下午四時到董莊。魯黃河各游，均猛漲，險工百出，韓令上游兩岸各縣長住堤，晝夜防守，河務局備蘆袋七十萬條，用作搶險，今晚蘭封以上，水勢均落。

中央社鄭州二十二日電　陝州黃河水勢，驟漲不已，危險堪虞，二十一日水位較之二十三年最高度數祇差幾微，豫河務局二十二日飛電沿河各縣縣長火速招集民夫候令赴工，協助河防，以免臨時張皇。

中央社北平二十二日電　永定河水二十二日退落一尺，水標為一丈四尺，流量漸緩，北三段蟄唸亦經堵合，據河務局人員表示，現伏汛已過，本河決無危險，全國經委會派劉法成祕書前來視察，現已完畢，對本河堤工甚表滿意。

中央社蕪湖二十二日電　皖二十五年度水利建設，頃已開始繼續加修堤防，疏道河流，並增備屏水機械，以區灌溉。

冀察政委會

擁護法幣政策

張自忠謁宋畢昨晨返津　陳中孚將訪日駐軍人員

中央社南京二十二日電　財部前據報以冀察政委會訓令冀省銀行代理冀察金庫，并為該會統治之發行銀券統一機關，所有該會所屬軍政各機關，一切收支款項，均應行使該項紙幣等情事，當經去電詢問究竟，并請其仍照中央辦法辦理。劃一政令，頃悉該部已接到冀察政會復電，聲明冀察對中央法幣政策，極端擁護，始終奉行無異，日前令各機關收支款項行使冀省銀行紙幣，係為維持該行已經發行之紙幣信用起見，并無他意，所有中央指定為法幣之中中交三行紙幣，在冀察境內照常暢行等語，在冀察境對冀察當局維護中央幣制統一，已去電表示滿意。

中央社北平二十二日電　張自忠來平謁宋，茲以事畢，於二十二日晨九時半返津，又陳中孚二十二日下午四時赴津公幹。

中央社北平二十二日電　劉汝明談，余自主察後，對省內苛雜，積極整理，以蘇民困，並考核各縣長暨公務人員成績，以期刷新行政，週內即行返張，綏東情形，現無變化，傳作義調兩師兵力嚴密防守，決不致發生意外事件，

中央社天津二十二日電　陳中孚二十二日由平抵津，將訪晤日駐屯軍人員有所接洽，

中央社天津二十二日電　日商中興公司，社長十河信二，偕津事務所經理并灰平山，二十二日晨由津赴平，聆謁宋及政委會各要人。

低氣壓進行緩慢

京市氣候轉涼爽

新颶昨已進抵呂宋北部　我沿海一帶不致受影響

中央社南京二十二日電　京市二十二日氣候極涼爽，最高氣溫僅華氏七十七度三，據中央氣象台息，涼爽原因，係由湘贛間低氣壓因受日本高氣壓阻擋進行緩慢結果，使長江流域多陰雨，本京氣候成為涼爽，又新颶風二十二日下午已進抵呂宋北部，在東經一百二十一度，北緯十九度間，風力極強，對我沿海恐不致有影響。

滬日陸戰隊

舉行演習

中央社上海二十二日電　日駐滬陸戰隊，廿二日晨二時起在北四川路及越界築路地段其美路一帶，舉行演習，至七時始畢。

林寶華

昨日過港赴滬

中央社香港二十二日電　我國參加台杯網球賽代表林寶華，由歐乘意郵船返國，二十二日晚過港赴滬。

橫渡長江游泳賽

今日午後二時在武昌舉行　路線由黃鶴樓下水至三北公司登陸

中央社漢口廿二日電　武漢三屆橫渡長江游泳競賽，二十三日下午二時在武昌黃鶴樓舉行開幕典禮，三時入水競賽，其路線為由黃鶴樓下水，直至漢三北公司登岸，參加者全體到達終點後，即由陳繼承夫人等舉行給獎儀式。

台灣冷流南冲

影響魚類繁殖

閩濱海各縣產量減少　△日魚乘機輸入銷售

中央社福州二十二日電　濱海各縣均為產魚之區，本年台灣冷流南冲，影響魚類繁殖，產量減少，據海關統計，歷年輸出以民二十二為最多，值四，四〇〇，三三五元，而二十四年最少，僅二，〇六四，八八九元，各關比率以福州為最大，廈次之，三都又次之，年來入超約二百萬元以上。中以日魚之輸入數目最多。

統一公路會計制度

設計委員會閉幕

會期四日內通過要案甚多

中央社南京二十二日電　全國公路交通委員會統一公路會計制度設計委員會議，二十二日下午七時已閉幕，會期四日，計修正通過統一公路會計科目，議定各項規程帳表原則，并推定于瑋等七人為帳表起草委員會委員，編訂各項帳表，俾完成全部會計制度。

中央社南京二十二日電　吳鼎昌為視察合作事業，二十二日午由滬來省，合作司長章元善等偕行，吳等午後視察省市各機關，五時赴蓮塘視察農業，七時赴臨川，定二十三日轉景德鎮視察蠶業，以謀協助改進，而求發展。

簡電

△……中央社南京二十二日電　政院為商討關於政府禁辦大規模之公用物品消費合作社辦法，二十二日晨特召集有關各部會及京市府代表開會，至十時散會，聞大體辦法已商定，俟提出政院通過，即可施行，

△……中央社福州二十二日電　福馬公路及羅星塔碼頭各項工程已告竣，定九月一日正式通車。

△……中央社西安二十二日電　西京市自來水工程，由德威洋行得標，正式合同二十日簽定，總價六十二萬六千元，限十七個月完成，水源取給井水。

▲……中央社南京二十二日電　國府二十二日令，任命詹世銘署青海高等法院推事兼院長，此令。

△……中央社福州二十二日電　中央社福州二十二日電　福馬公路及羅星塔碼頭各項工程已告竣，定九月一日正式通車。

△……中央社西安二十二日電　西京市自來水工程，由德威洋行得標，正式合同二十日簽定，總價六十二萬六千元，限十七個月完成，水源取給井水。

▲……中央社南京二十二日電　國府二十二日令，任命詹世銘署青海高等法院推事兼院長，此令。

刺汪案二犯

由港引渡解滬

余立奎因刺宋案尚押港

中央社香港二十二日電　刺汪引渡案犯胡大海，周世平，二十二日由華探麥少保等三人，押乘日皇后輪解滬歸案法辦，余立奎因刺宋案上訴，已獲批准，定二十七日開審，故未同解。

中國合作學社

定期開五屆年會

會期：自十月七日至十日　實長吳鼎昌視察湘鄂合作事業

中央社南京二十二日電　實部息，吳鼎昌及章元善，由桂赴南昌視察該處合作事業，俟在贛事竣，再轉道湘鄂視察，並將在漢主持中國植物油料廠總廠及總事務所之成立暨赴皖視察後返京，中國合作學社定十月七日至十日在長沙召開第五屆年會，並已組織年會籌備委會，積極進行一切。

中央社南京二十二日電　實部茲通令各省市建設廳社會局各地合作社，應即依照該會組織通則，迅速成立分會，其已經組織者，並即按照通則更正名稱，以資說明書之規定，改正名稱，以昭劃一，至各社所用之圖記書類等，凡在二十五年七月以前，依照取得登記之各社，暫准照常使用，毋須改制，但將來重行改製或添印時，仍應照改，至以後新成立之社，統應依照上項說明書之規定辦理。

中央社南昌二十二日電　吳鼎昌為視察合作事業，二十二日午由滬來省，合作司長章元善等偕行，吳等午後視察省市各機關，五時赴蓮塘視察農業，七時赴臨川，定二十三日轉景德鎮視察蠶業，以謀協助改進，而求發展。

檢私總會

通告各地商會　迅速成立分會

中央社上海廿二日電　全國檢私總會，通告各省市商會遵照各地商會檢私委會組織通則，迅速成立分會，其已經組織者，並即按照通則更正名稱，以資統一。

京市商會改組

昨日舉行二次代表大會　推定主席團競選極熱烈

中央社南京二十二日電　京市商會改組委員會第二次代表大會，二十二日上午九時假中大禮堂舉行，到代表八八二人，推定曹葛仙，程華軒，冉錫華為主席團，市黨部特派員彭爾康，社會局長陳劍如蒞場訓詞，下午仍繼續舉行，討論提案及開票，聞該會第一次大會於二十年舉行，距今六年，故此次改組，全市商界甚重視，競選頗烈。

已抵岷縣白水江

共偽三縱隊分由朱德等率領

各隊人數無多匪衆飢瘦特甚

中央社成都二十二日電　軍息，博俘匪供稱，匪竄甘編爲三縱隊，與中央縱隊由朱德張國燾徐向前陳昌浩率領，並聲言，由道孚經俄洛阿壩繞道黃河，左縱隊由蕭賀率領，由道孚經俄洛阿壩繞道黃河，左縱隊由蕭賀率領，由道孚經阿壤包座，以上兩縱隊刻已竄至甘鼎之岷縣白水江一帶，左翼隊由周純全黃超何柱臣率領，由經靖經高塘蘆花黑水毛兒蓋竄包座，經擊敗後亦向甘境竄去，各縱隊皆人數無多，飢瘦特甚，戰鬥力更爲薄弱，不堪一擊。

俄續審反革命案

徐諾維夫承認檢察官控告各罪

俄輿論界要求處以死刑

莫斯科二十日路透社電　今日續審徐諾維夫與加米尼夫，及其他反革命黨員十四人時，徐氏立於法庭中之播音機前發言曰，「余今在勞動階級世界之前，自認有罪，因余知此間所發之言語，每一字句皆將廣播於宇宙間也」云云，此節實爲本日開審時之一，因被告徐諾維夫被控之罪狀，參加一九三四年史太林副官基羅夫遇害事件，並與德國祕密警察之一部份相勾結，企圖從通事牒恐怖主義，及暗殺史太林之種種行動也，徐氏發此驚人言論外，加米尼夫亦供認對於組織暗殺基羅夫事佔重要之地位，另一被告沃爾堡氏繼之供述，企圖暗殺史太林氏之情形，因本日審問時各地均已供認之結果，蘇俄輿論界全體已開始對於各被告，作猛烈之抨擊，並要求法庭處以死刑，聞本案檢察官方面，現正努力進行，俾可證明。

驚人事件

德國社黨

恐怖陰謀

預備炸彈

與特羅賓基徐諾維夫兩確有關聯，徐諾維夫氏今日曾立於證人欄中，歷述企圖暗殺史太林之陰謀，達神小時之久，而對於其本人，則並無一語以辯護，徐氏對於檢察官之控詞，皆予以證實，並說明實行政變之時，似以一九三二年時爲最佳，蓋以當時蘇俄國內之經濟狀況，極爲不利故也，徐氏又稱當時因有奪取權力之可能性，故結果遂造成特羅賓基，徐諾維夫及布哈林各派之聯合云，加米尼夫氏亦於供述時，承認彼與特羅賓基及徐諾維失三人，確爲之主動者，彼等忿恨，並深望能攫得在歷史過程中所喪失之權力，一九三四年八月間，在此時期內，特羅賓基氏曾由特來脫柴氏處接獲指示方略，囑其從速以恐怖行動摧付史太林氏，加米尼夫於答覆檢察長之問話時，承認對於謀殺基羅夫案，有重大關係，又據沃爾堡之供辭，據稱暗殺史太林之陰謀，本擬在去年五月間莫斯科紅方場地方舉行遊行示威時，付諸實行，同時對於列寧格拉及基甫兩地之蘇維埃各領袖，亦有同樣的暗殺陰謀，沃氏自稱當時曾一枚，並擁護特羅賓基商妥，擬於到經過司令台時，向史太林拋擲，但臨時計劃敗露，多人被拘，此事遂告失敗云，檢察長於沃氏供畢之後，即將所謂，特羅賓基文件者，呈交法庭，聞該文件內容，有「史太林必須毀滅」之語云。

匈牙利攝政

霍才大將抵奧京

西京人士聞訊甚詫異

傳將偕奧揆暗希忒拉

維也納二十一日路透社電　匈牙利攝政霍才海軍大將今日忽抵維也納，已引起一般人之猜測，政界即謂此爲霍氏一九二〇年就匈牙利攝政職後第一次出國，蓋今適在匈牙利全國休假期內也，又據官方公報宣稱，霍才大將現爲奧政府之上賓，將赴台羅爾行獵云，據外間謠傳，奧總理舒斯尼格博士或將參加此行，二人旋將在白樞台斯迦登或巴伐里亞他處會晤希忒拉，但此說未能由任何方面證實。

維也納二十日哈瓦斯社電　匈牙利攝政霍才大將昨夜突然抵此，奧匈兩京人士事前絕無所知，聞訊咸甚詫異，匈國消息靈通人士對此極守緘默，惟該處一般印象以爲攝政府此行，定屬非常性質，據此間政治觀察家意見，霍才出國旅行，生平以此爲第一，而即蒞臨奧國，奧匈兩國關係和睦，於此可見一斑，聞霍才此行，係因奧政府之邀請，以私人資格，自動起西部蒂格爾省舉行狩獵，總統米克拉斯刻正往加爾蒂省避暑，霍才不擬與之會晤云。

西班牙內戰

官軍略佔優勢

索摩山前綫戰局沉寂

方泰斯城爲官軍克復

馬德里廿一日哈瓦斯社電　京北索摩山前綫戰局迄未發生變化，據本社訪員所知，官軍戰略乃在堅守該處山嶺，而由游擊隊部包抄叛軍後路，戰局沉寂，其故在此，若就一般形勢而論，官軍自在京西規復那伐爾拔拉爾與比那萊斯兩城後，業已略佔優勢云。

法國安達易城廿一日哈瓦斯社電　西班牙北部官軍頃在砲火掩護之下，將方泰斯城克復（該城距伊倫城四十公里）雙方損失甚重。

法國安達易城廿一日哈瓦斯社電　西班牙北部伊倫城戰線，昨日一度沉寂，迨至今晨五時鎮砲之聲又作，官軍除由瓜達魯布砲台發砲轟擊叛軍陣地外，其停泊豐達拉比亞港之驅逐艦「三十一號」，亦協助作戰，同時並利用鐵甲車衝鋒陷陣，但結果雙方陣地並無變動。

馬德里二十一日路透社電　據今日官方聲稱，官軍已在愛斯特拉瑪杜拉獲勝，因此開啓蓮達數日前被叛軍佔據之巴達約茲入道，並謂官軍已佔據瓜迭洛浦山之阿里雅西班牙陸軍部長於內閣會議後宣稱馬德里之地位頃已大有進步，又稱敵人現已被阻，不能越過瓜達拉瑪斯，今日已擊敗叛軍一縱隊，官軍已擊敗叛軍中獨裝有高射砲之軍艦塞維拉大將號現正下沉，已不能駛抵佛羅爾修理。

住房召租　房地出讓

大學路兩湖同鄉會後面按縣路有時新公寓式住房數所浴盆冷熱水俱全廉價出租

上項住房及正陽關路二十號貴州路十三號之一按縣路三號等公地又燕兒島沿海民地照本出讓

接洽號按縣路八號樓上電話二二五二號　姚宅

聲明遺失作廢

啓者鄙人住周村路十號地內曾於去年間增築平房一處蒙工務局核准在案發給營造執照第三八六二號業已建築完竣惟查該項房圖二份遺失無著除呈請工務局補領外無論何時發現概作廢紙特登報聲明

民國二十五年八月　日　姜延傑啓

東華旅社廣告

敬啓者本社在青島天津路二十六號房間寬闊有電鈴又設沐浴間男客若有眷兩備房間均各方便陳設衣鏡廚房汽椅鐵床被褥毡絨格外潔淨並設飯店製備筵席便飯以應客便又備汽車數輛送往迎來懷彩照應代客報關完稅裝卸車船無不週到凡紳商各界賜顧或常常住短寓均隨尊便無任歡迎

天津路三十九號　本旅社謹啓　電話二九四六號

東方村飯莊廣告

本飯莊開設以來久爲社會士女所贊譽現已設備力求新穎並以重資新聘廚師担任烹調茲將本飯莊之優點開列於下地位幽雅空氣澄新水色山光風景宜人山珍海錯應有盡有凡由市內赴浴場馬場或遊炮台遊公園者皆爲必經之地就此頓足隨意便酌或開盛筵以享待賓酒肉適口最象悅目有慶賀仙境之雅無城市煩囂之氣現爲供應僑民需要起見以謀各界之便利倘蒙惠顧無任歡迎

地址常州路龍口路轉角電話五零四一

大華照相材料行

贈送精美團扇

廣西路龍口路　電話：五五八八九

天津路　青島國貨公司新到

游泳衣褲　精美器皿
時裝衣料　可口食品
鋼床地毯　時式衣帽

電話：五三七二•五二八四•五三一三•五三七三

大仁堂

立愈久淋

白濁丸

完全保好各界證明一准有效

敢稱治淋神藥服用非常簡單愈淋非常速快無論新久白濁下淋尿後淋傷腰腎虛老濁常年不斷用過千方百藥不好洗療注射無效此丸只用一盒立愈奇方奇藥與市上各種成藥確有所不同男婦淋病完全包愈小盒二元大盒四元

大仁堂

婦女

破血丹

此藥專治婦女經閉不通數月不見腹中積病左條右塊血聚成癥肚大成形血蠱癆症鬼邪胎病孩死腹內不下一切羅疾隱病凡婦女血水不見之病千方百藥治不好此丹只用一付其病立下重者二付百病化爲血水元氣不傷百試百驗每付三元　單料一元六角

消毒大王一掃丸

此丸效力非常之大凡是男女染毒之症發生軟硬下疳腫痛毒串筋骨痛老毒不清淤毒不淨皮膚瘡症一切新舊毒症遍治不好打針無效即服此丸其毒立從二便消出一掃清完永遠除根每盒二元另有詳章此藥北京各界聞名實有特別效驗

調經止帶丸

一盒保好無效　選洋婦女白帶久而最傷元氣月經因之不調百病因之而生面黃肌瘦飲食無味有時燒冷腰腿酸痛頭暈肚痛赤白帶下之症一盒保好常服延年每付四角每盒二元服法另有詳單

張氏保肺丸

潤肺化痰定喘止嗽寬胸順氣立見神効平常不論男婦老幼年深日久勞傷咳嗽吐痰代血夜不安眠咳嗽不止一切風寒咳嗽等症服此一付立効三付斷根每服大洋一角

調經養血保眞丹

專治婦女經血不調月經前趕後錯經期腹痛血色不正病塊崩漏白帶下寒流白肚腹墜疼腰酸腿疼兩脇發脹腫嘔吐惡心食涼瘀血成病左條右塊氣短神虛頭暈頭痛四肢酸軟咳嗽痰喘氣血兩虧午後發燒作冷面黃肌瘦不思飲食日夜重自汗盜汗身體素弱胎前產後失調作病或姑娘經閉乾血癆症服此丸立服立效一切新舊經血不調百病皆治藥到病除常服此丸調經養血滋陰補虛安胎種子易精力旺身輕丹服法另有詳單每付三角半打一元六角一打三元外埠函購加郵二角

開竅耳聾丸

不論男婦老少遠年近日耳聾耳底耳痔耳內蟬鳴有風聲樹聲或因幼小耳底舊根或因槍炮驚傷或因腎虛病後失調一切耳竅不通不靈之病用過中外各藥不好此丸只用一小料即愈小料一元二角半料二元

化癥淨面水

主治酒刺粉刺面生疙瘩雀斑汗斑面皰黑癍積瘢點皆有奇效　大瓶五毛小瓶三毛

驗風霜白癬汗疹皮粗一切面部各種色痣萬春堂總售處

心胃氣疼丸

不論何種心肝胃痛氣疼胸疼肚疼及胃吐酸脹腦腹痛食入即吐積滯痞塊等症多年老病服用此丸解鬱舒肝寬胸順氣痛疼立止凡由肌飽或急氣多得之病三付准好每付二毛一盒六付一元

太和春…金鄉路　萬春堂…高密路　會海藥房…黃島路　永泰藥號…博山路　台東鎮威海路泰和堂　烟台分銷處：福記銀樓南門大街外埠函購加郵二角寄信濟南大仁堂濟南小分銷處博山慶雲莊稅務街濰縣緯六路銷衛生堂東關瓜地市街

大仁堂藥房

各縣代售

曲阜…毓昌號　青州…中西藥房　泰安…普成號　濟川…益華號　周村…同興號　坊子…豐記藥房　茂號

福祿壽大戲院

八月二十三日起連映三天兩大特種鉅片同時放映

鼎鼎大名闊嘴滑稽明星

佐意勃朗

主演

吹法螺堪稱專家！打棒球拿好手戲！

保證大笑一定捧腹

大嘴明星勃朗本是個多才多藝之脚色本片中玩起棒球來神乎其技所向無敵但一旦碰到了女人手足無措總是大栽腹跟斗！

兩大特種鉅片同時開映時動人心弦

王大球

離座去看一定不忍趣

得津津有味

劇前仰後倒非常好笑

而再再而三三次四次不可看上

同時開映

家拳著兩鉅紀攝實術量之一一全轟動

術名大片錄製地賽拳重度年球

林曼史對斯意羅

戰血大之死生決一

賽比標錦術拳量重界世年今

本賽空柔座美二片地將各形洋浙較臨更動

屆盛前成價金元係攝項細極之巔爲賽

比況觀萬達十本實來情奏情爲清成場親生眞

獻貢之大偉最年本

兩新片時映絕犧牲

部鉅同開並對

優待觀客價

並不加

明星大戲院

八月二十三廿四廿五連映三天

新進天才大明星安妮秀蘭主演無上大悲劇

熱淚　賺君　名作　表之　朽代　平不　氏生　郎司　爾佛　納托　豪亞　大文　法國　扣心　君弦

舊情

鏡·花·水·月·埋·玉

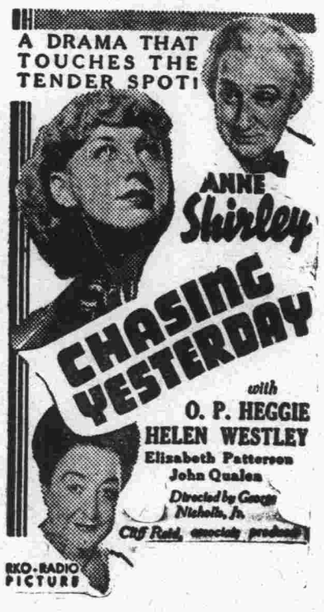

難忘

海·枯·石·爛·斷·金

是一個超越時間性的緋色羅曼斯

滋頭！！女笑癡初蜜味異在未似風意戀甜！樣心解解情少憨的

煙底？？境事前回悲雲無過假眞憧塵憶涼！限眼耶耶憬暮影的

切勿以常視悲人之本時表可千處

勿尋之劇之片主翁代現代萬女

十年望子畢竟得償

爲得章廉士醫生紅色補丸之助

「有子萬事足」此諺雖未免過甚其詞但人們一尤其是女人一大都承認小孩能增進家庭幸福惟欲求此增進之幸福許願求神紅對無用用餌烈與奮劑有損無益故凡不孕之婦女必須力求其不孕之原因究爲生理上之缺憾或僅爲血液稀薄以致身體虛弱而不孕倘後者是其原因則服用世界馳名補血健腦品章廉士醫生紅色補丸對於達到爲母目的每多裨益　安徽宣城南門大街方公館方傳賢君來書云「內子秉賦素弱結褵以來十載未孕面黃肌瘦亦白帶下頭暈目眩腰痠寒悸盜汗迭服各藥未見效驗後由友人介紹與服章廉士醫生紅色補丸即不數服前症盡去一打服畢容顏煥發前後若幾兩人去秋竟舉一子

嬰孩自己藥片

神益其公子

方君書續云「此子每有疾恙予即服以嬰孩自己藥片輒奏奇效現今肌膚豐滿活潑可愛鄙人全家獲享健康幸福深感章廉士醫生家用良藥之功也

章廉士醫生紅色補丸嬰孩自己藥片各藥房皆有出售或逕向上海江西路四五一號章廉士醫生藥局購買定價紅色補丸每瓶一元五角六瓶八元自己藥片每瓶七角六瓶三元五角郵力一概不取

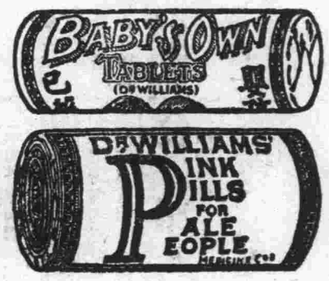

若欲退熱

用紐祿豐可也

說也奇怪不論天熱天冷康健人的體溫總是一成不變苟有變化而溫度高於九十八度半之常度即係發熱象徵務須速加治理章廉士醫生家用良藥新增出品紐祿豐乃最可靠退熱藥之一而同時又善止與熱祈并發之各種疼痛是故君如發熱請試服紐祿豐看其退熱止痛復君康健之速效爲何如

也

紐祿豐新式止痛藥担保絕對純潔不含任何麻醉品或其他有害成分對于退熱固具特長即對于消風散寒治流行性感冒及止各種神經肌肉疼痛亦一樣靈效各藥房皆有出售每瓶大洋二角或向上海江西路四五一號章廉士醫生藥局購備一次購五瓶者大洋一元郵力不取不滿五瓶者每瓶二角郵力另加

時代禮品

請剪下貼電話邊以備購貨時使用

贈券

憑此一張限購一樣代價五角以示優待

美華禮品社
山東戲院隔壁
中山路一〇一號
電話四六二八轉接

特設

電話送售部

郵政購貨部

各大商店均有代售

美華電刻銀器禮品總發行所

佳音不絕

營業目錄

銀盾銀像
銀杯瓶鼎
禮品對聯
各種風景

犧牲品

交際銀盾每隻一元

陳淑存緊要聲明

濰縣

啓者茲因敝號櫃員陳淑存另有他就已於二十五年七月二十九日出號脫離關係此後該員在外無論何事均與敝號毫無干涉但關於以前由該員所經手之各項賬目無論對內對外如有差諸仍由陳淑存担負完全責任特此登報聲明

啓者鄙人前在青島義順東充當櫃員現以另有他就已於二十五年七月二十九日出號脫離關係嗣後義順東無論何事均與鄙人無涉但關於鄙人以前所經手義順東之各項賬目無論對內對外如有錯誤仍由鄙人完全負責特此登報聲明

義順東緊要聲明

青島

啓者鄙人前在義順東充當櫃員現以另有他就已於二十五年七月二十九日出號脫離關係嗣後義順東無論何事均與鄙人無涉但關於以前由該員所經手之各項賬目無論對內對外如有差諸仍由陳淑存担負完全責任特此登報聲明

老牌國貨

華生電器

保用十年　修理免費

上海華生電器製造廠出品

事務所：福建路五一一號　電話九五七五〇轉接音部

總發行所國廠聯營所

青島中山路十號　電話三三四三
濟南魏家莊安平街　電話五三五

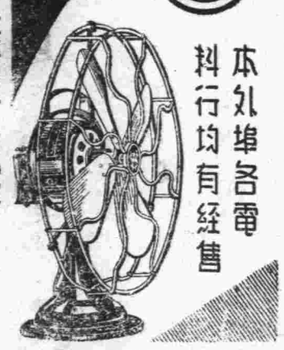

本外埠各電料行均有經售

(6·7·)

青島綢緞服裝公司

專服裝家

新到時新秋波綢每尺只售二毛九分

特價時髦美麗綢每尺只售三毛八分

名貴葛蕾呢每尺只售四毛四分

香水精每瓶一角買一送一

繡花童裝每件二角

大犧牲

如蒙定製衣裳，請用電話通知，當派技師上門代君裁剪，凡有特別事故，準在廿四小時，縫就送到，既省顧客車費，又省時間，服務周全，縫工考究。

地址　中山路一〇三號
電話　六八二八號

面友

白嫩去斑

當心

市上巧立影戲名目及盒瓶樣之冒牌劣品購時認明「面友」二字及此盒瓶樣庶不受欺

皮色白嫩，不現油光，無雀斑，無粉紋，此乃天下婦女人人渴望而不易達到目的者，如用所一面友一決可如願以償，以其含有重藥料專爲白嫩皮膚免除雀斑與吸收油光，等功效之偉大，非普通雪花膏比擬，婦女已用之者，霜膏等所可之比美容滿面。

總經理上海百昌行

▲藥房商店均有出售

新出

友面的撲

(即面友香粉)

香味具「鮮的」與「甜的」感覺。濃厚耐久。終日不散。爲全世界人人所最歡喜。粉質不舍絲毫鉛質。有益皮膚。炎日之際。亦決不被汗水糢糊。

三色標準　黃皮膚用玉色　白皮膚用米色　黑皮膚用白色

青島市工務局布告第八號

爲布告事；查本局對於市民建築早請事項，前爲便利市民起見，除特別事項仍用訴狀紙外，其關於請領營造，使用，修理，拆卸，掘路等項，等執照早請展期，變更，諸事項，均改用本局印就之請照單，每張售價一角，貼用印花票，向訴狀紙，仍照舊領用，除呈執行在案。到有行政院令，各地方官署印製訴狀紙，一律禁止收費，等因，自應遵辦，所有本局印製市民請照單，自布告之日起，應即免收費，但爲便利市民計

菜肴着々可口，尊夫人製菜的手段，真高妙極了。

哈々，一半還是借重味之素，否則決沒有這樣鮮的。

味の素

調味精品

（味之素）

AJI-NO-MOTO (ESSENCE OF TASTE) MANUFACTURED BY S. SUZUKI & CO. LTD. TOKYO JAPAN

(O—457)

西子再世

三花香粉香霜二者合用，調和為一。香氣襲人。玉容明媚，不啻西子再世。三花香霜，嫩面潤膚。三花香粉，精粹香馥。霜為粉底，粉可勻淨牢附。粉敷霜面，更足完成嬌美。

另有精美仿書詳述護膚要訣承索即奉

美商三花公司

上海四川路六六八號

西施一襲，新之女士，眼鏡天天生，質然使服粉不艷，要亦未必容絕世女士心儀，西子乘蓋即採用三花香品

山東經理總代理青島市陽路四號

聯合貿易洋行

three flowers VANISHING CREAM

three flowers FACE POWDER

RICHARD HUDNUT NEW YORK PARIS

認明三花商標為記

RICHARD HUDNUT

腎虧

掃盡青年幸福！

背痛乃腎虧最顯明之徵象

背痛乃腎虧之警告以示腎虛急待援助以除血中遺留過多之尿酸倘不即謀妥治則風濕水腫神經痛腎筋痛頭暈目眩小便諸疾尋將接踵而至一生幸福因此掃盡兜安氏秘製保腎丸專治腎虧所致各症不論輕重同一神效所異者服量之多寡而已每服一次恢復已失之幸福一級其效速而性和故老年人可常服以強腎不但延年益壽且能享青年之幸福也

各大藥房　均有出售

上海兜安氏西藥公司啟

實業部批准

註冊商標

仁丹

擦牙界之最高峰

仁丹牙粉

●以最優秀粉配製之，泡沫之暢起為各界所讚歎！

仁丹潤齒牙粉

●藏久不變其質，實為稱冠其他貨物之良質牙粉！

仁丹牙膏

●製以最新科學之粹，香味與口腔誠擦牙界盟后！

特色

質料純粹　口腔快爽
殺菌除垢　藏久不變
潔齒迅速　質量充分
保健牙磁　價值底廉

各埠均有出售

JINTAN'S Tooth Powder H. Morishita Co. Osaka Japan

喫煙家必須齒磨 仁丹牌

JINTAN'S COPRESCRIBED

仁丹牌齒膏

發行　日本大阪　森下博大藥房
總經理處　大連市　日本賣藥株式會社

科發

奪精鱉魚肝油

益元壯氣　開胃消食
味美可口　滋補聖劑

各埠大藥房均有出售

運動時請搽

能維雅

常保肌膚健美

夏日運動，汗流過多，又受日光曬灼，每致皮膚乾焦刺痛，甚至脫皮，如於運動時搽用能維雅，則不致再受苦楚，因本品含有德國專利藥物，有則靈，實能深入皮內發生營養強壯滋潤潔淨作用，而使肌膚健康美觀。

各大藥房均有經售

能維雅由汗腺深入皮內之情形

NIVEA CREME

肌膚健美

本市新聞

市府舉行第四一九次市政會議

主席胡家鳳議決案十項

市政府於二十日上午九時舉行第四一九次市政會議，出席胡家鳳，周家彥，楊津生，儲鎮，郭秉龢，王時澤，邢契莘，雷法章，袁方裔，刘席蔣炳然，葛敬應，王錫昌，王兆麟，朱紹濂，董流會，主席胡家鳳代，紀錄彭望道，如儀開會，

報告事項 主席報告，據港務局呈請修正各規則案內關於旅客行李管理規則因事務隸屬之機關業有變遷擬全刪，並知照運輸管理處呈請修正，特此報告，

討論事項 第一案，市長交議，據工務局呈為碼頭運輸管理處請修大港倉庫附近車軌石工程遵令查勘估計新工部份預算，應否撥款辦理，仰祈核示等，議決，照案通過，所需款項由預備金內開支，第二案，市長交議，據工務局呈為遵諭擬具第三公園體育場看台作法四種，如何採擇，並可否撥款舉辦，仰祈核示案，議決，照甲種辦理，所需款項由預備金內開支，第三案，市長交議，據工務局呈為夏莊區建設辦事處，請鑿塔畢幹路西黃埠村東及仙源支路西小水村中兩水井案，應否特予撥款辦理，仰祈核示案，議決，照案通過，所需款項由預備金內開支，第四案，市長交議，據教育局呈請流用二十四年度本局五六兩月經費結餘，作購置夫役號褂及自行車之用，仰祈核祈案，議決，准予流用，第五案，市長交議，據教育局呈為擬定發給參加中央陸軍軍官學校第十三期人伍生預試護送教官旅費由七月份教育設施費項下國術教員火食費結餘內動支，祈核示案，議決，准予流用，第六案，市長交易，據公安局呈請修理第六分局警備汽車檢同估價表，祈核示案，議決，照第七案，市長交議，據公安局呈為本年五六兩月份增加局長公費，擬請在五六兩月份本局經費結餘項下流支，請鑒核飭發案，議決，准予流用，第八案，市長交議，據公安局呈為第六分局第四分駐所長警宿舍雨後坍塌擬請改建檢附估單，祈核示案，議決，照案通過，所需款項由預備金內開支，第九案，市長交議，據祕書處轉呈第一科簽呈本年五六兩月份本府增加特別辦公費請由二十四年度本府經常費第一項節餘項下流用，祈鑒核案，議決，准予流用，第十案，市長交議，據港務局呈請修正港務局暫行組織規章第四條條文，碼頭候船室管理規則第一條條文草案案，議決，照案通過，

匯泉海面昨日運動之盛況

十餘歲童子長途游泳

沈市長發給獎品鼓勵

青島體育協進會舉辦之長途游泳與划船比賽會，於昨日（二十二）日下午三時在匯泉海水浴場南端繁榮促進會游艇停泊處舉行，除全職員與全體游泳運動員外，尚有沈市長，雷局長，熊希齡，毛彥文，姚亦介等亦到場參觀，首由沈市長致訓詞，繼請熊希齡氏致詞，詞畢後，攝全體紀念影，即行開始比賽，是時因值落潮，各裁判員皆脫掉蓑襪，進行工作，精神殊為可佩，沈市長準備銀質獎品十餘件，市黨部亦贈獎品數件，至五時後，全部比賽完竣，由沈市長頒發獎品，遂即散會，茲分錄其詳情如左

沈市長訓詞 略謂，游泳划船對我們人類的健康，是有密切的關係的，每年到了夏季，各地的人士都到青島來洗海水浴，來划船，那麼我們常久住在青島的人，反而不去作海水浴，這是多麼可惜的事，青島是三面臨海的，住在三面臨海的青島，而不知每日去做與身體有莫大裨益的海水浴，那麼內地的人們不知更當如何呢，試看這次的世運會中，我國鼎鼎大名的美人魚，到了世運會選手的隊伍中，是一點都看不到什麼蹤跡的，可以說是祇有美而沒有魚了，可見我國游泳技術，較其他各國相差過遠，話又說回來了，青島的浴場是中國有名的海水浴場，而居住青島的人再沒有一種游泳的技能，那不是更覺得慚愧嗎，體育協進會舉辦這次比賽會，確實是有重大的意義，和不可限量的使命，希望諸位在場的運動員，努力邁進，以求普遍到大衆，使我們青島的居民都能享受海水浴的天然的利益，進而使我們中國脫去「東亞病夫」的尊號，這是本人所期望的，完結，繼請

熊希齡致詞 略謂，游泳在中國是少有的，不過還好，沿海各地在近年來已有長足的進展，在中國第一次參加世界運動會的時候，不過十幾個人，在今年第三次參加的時候，居然能夠達到二三百健兒，雖然各項運動五都落選，可是也值得感慨，欣慰的，貴市體育會來舉辦這次游泳比賽，是十分需要的，本人來參加這盛會，更覺得無上榮耀，無別的話可說，就此完畢，

比賽情形 划船比賽，係由邊岸出發，二人同划一船，划至距岸二千五百公尺遠之浮標，始行轉回，計長五千公尺，長途游泳則由舢板載至二千五百公尺遠之浮標處，做起碼點，長約二千五百公尺，裁判員亦赤足下水，至五時全體圓滿閉幕，由沈市長發給獎品，尤為可佩者，參加之女子李敏珍李錫珍一名，及其弟李錫恩，年均十餘歲，做長途游泳，亦能達其終頭，沈市長為鼓勵起見，特發給三人獎品各一件，

成績一覽 划船比賽，距離五千公尺，第一，鄒魯瑞，王寶法，第二，金峯，楊明濟，第三，劉仁厚，田金堂，成績五十分十四秒，長途游泳，距離二千五百公尺，第一，樂亭，成績三十二分三十四秒，第二，姬長洪，成績三十五分五十七秒，第三，孫方策，成績三十七分二十五秒，第四，于希賢，成績三十九分三十秒。

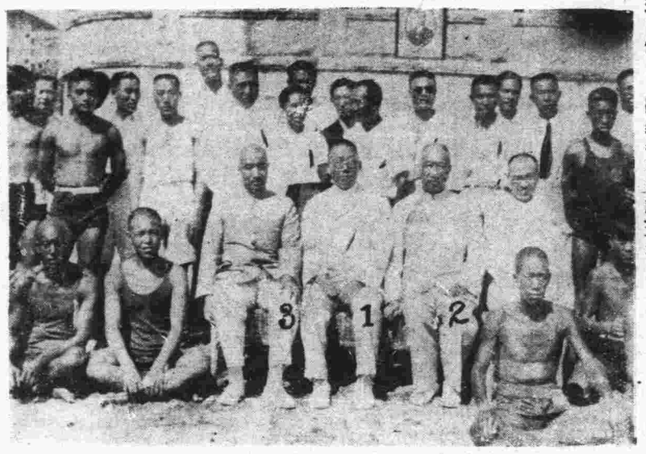

游泳賽全體合影

（一）沈鴻烈（二）熊希齡（三）姚以价

濟青準備管委會昨開第十次常會

在青島辦事處舉行

發行準備管理委員會濟青分會，於昨（二十二）日上午十時在青島辦事處，舉行第十次常會，出席委員，王祖訓，馬鋒，王向榮，李守業，曹善卿，宋潤霖，陸廷撰，吳君肇，宋鶴祺，張叔衡，周秀文，陳雋人，郭秉龢，主席王祖訓，一，推舉第八次檢查委員案，議決，濟南，馬委員鋒，陸委員廷撰，曹委員善卿，青島，宋委員潤霖，莊委員承均，王委員克仁，烟台，周委員秀文，崔委員葆生，二，規定第十一次常會日期由，議決，九月二十六日在青島舉行。

暑期服務團工作結束

今下午在市禮堂開會

特請沈市長蒞會訓話

教育局主辦之青年暑期服務團，自七月十三日開始，迄今已屆六星期，該局為檢討工作成績，并使社會明瞭學生服務情形起見，特定於今日（星期日）下午二時半，召集全體服務學生在市禮堂開會，東請各機關長官，各團體領袖參加，并請沈市長訓話，同時歡迎服務學生之家長，及各中學教職員蒞臨觀會，以期明瞭學生服務眞相，查該團按辦事處之區域，市內分為五團，共用一百九十二隊，其中担任民校教學凡一百三十六隊，担任戶口統計凡五十六隊，由教育局辦事處職員，及各中學教職員分團分區指導工作，六星期以來，成績頗佳，所有具體工作，可資紀述者，計辦理民校一百三十六班，招收學童五三六八人，業於日昨舉行畢業測驗，多數均能及格，辦理戶口統計，則五區辦事處調查戶口表册，大部分均由學生協同統計，此種工作，均有默學可稽，至於六星期以來，各生服務異常努力，精神紀律均佳，實較歷屆為有進步，希望社會人士熱心青年教育者踴躍參加聽取工作報告，更能明瞭青年服務之實際，并聞成績特優者由市長發給個人獎品及團體獎旗，以資鼓勵云。

魯豫監察使方覺慧昨晨抵青

△下榻青島俱樂部

△留數日即返濟南

魯豫監察使方覺慧，偕隨員聶震，及隨從一人，於昨（二十二）晨八時乘膠路二次車來青，除市府胡祕書長代表市長到站歡迎外，其他歡迎者有膠路局葛委員長，宋委員等多人，方氏下車，與歡迎者一一寒暄後，即與胡祕書長同乘汽車赴青島俱樂部休息，據方氏隨員聶震動記者談，方監察使自本月十六日由開封到濟南，處理公務數日，昨晚由濟乘膠路二次車東來，此行，並無甚任務，不過前來一遊，勾留數日即行返濟云云，沈市長為盡地主之誼，特於昨晚七時在迎賓館設筵為方氏洗塵，並邀各要人作陪，至九時許，始盡歡而散云。

商店送貨單應按印花稅局張出佈告

―印花稅局張出佈告―

財政部督查印花稅委員陶希游與山東印花菸酒稅局局長李宗彌，昨會銜在本市張出佈告云，查商店同業送貨，無論是否成交，或退回一部，其所開之送貨單，均應按照貨物數量價值貼用印花，如送貨單不載明貨價，必須照發貨票最高稅額每張貼印花三分，早經通告遵照在案，近經本委員督同本局在濟南市執行抽查，竟發現商店所開送貨單多不依法貼用印花，而原單上面僅書明收貨商號，至送貨商號，意缺而不書，或用他字代替作為簡記，此種行為，顯係希圖規避偷漏課稅，殊屬非是，須知印花一稅，屬於行為稅，能以保障商店應得法益，如果商民稍明大義，絕不忍出此不法行為，除嚴飭各抽查檢查人員，切實查辦外，合亟布告，仰各業商店一體遵照，嗣後開發送貨單務須依法貼花，勿再故意取巧致干罰辦，切切。此佈。

不速之客異想天開雞姦未成捉將官裏

龍口路東方理髮館，鋪長申坤興，年二十三歲，日照人，有朋友孫玉亭（年二十六歲，海陽縣人），月前由海陽來青，投奔申坤興代為覓事，申某遂留孫玉亭在鋪內閒住，昨（二十二日）晨三時許，孫玉亭性慾衝動，遂爬至該鋪金月立（年十八歲，日照人）床上，將其短褂脫下，意欲鷄姦，金某回手將其推下，復又入睡，孫玉亭以此好事，未能如願，又爬至費雲亭（年二十歲，日照人，係該鋪夥計，特此佈告，

◀佈告▶

◀計開▶

財政局前布告，定於本月二十二日公開競租公地，該局昨（二十二）日即將競租結果，佈告週知，茲錄其佈告於後，

為佈告事，案查本市第十五次開放京山路等公地，業於八月二十二日在市政府榜示於後，特此佈告，

京山路二號公地競得人尤力甫，每市畝標認租權金洋二千四百五十元，一，每一分，芙蓉科權金洋十三元，公地競得人周偉烈，每畝零七百零一元，偉烈，每畝芙蓉

路十九號公地競得人伏龍山房每市畝標認租權金洋一千七百八十元七角七分，登州路西段十一號公地競得人周賢卿每市畝標認租權金洋一千六百八十元，登州路西段十九號公地競得人吳天任每市畝標認租權金洋一千七百十六元一角二分，膠東路四之六號公地競得人李瑚臣每市畝標認租權金洋一千六百五十二元，沈山大路六號公地競得人邱恕先每市畝標認租權金洋一千二百零五元，沈山大路十二號公地競得人吳美記每市畝標認租權金洋一千二百二十元，武勝關路十六號公地競得人李固記每市畝標認租權金洋一千四百六十元，武勝關路十八號公地競得人李固記每市畝標認租權金洋一千四百六十元，嘉峪關路廿六號公地競得人鳴鳳堂代表周子辛每市畝標認租權金洋一千二百零二元二角，嘉禾路三十一號公地競得人巴貞納每市畝標認租權金洋一千五百十一元一角一分，嘉禾路三十三號公地競得人巴貞納每市畝標認租權金洋一千五百十一元一角一分，咸陽路二十三號公地競得人姚普每市畝標認租權金洋一千四百五十五元，連島路六號公地競得人班可夫每市畝標認租權金洋一千四百十二元，連島路八號公地競得人班可夫每市畝標認租權金洋一千三百四十五元，石島路三號公地競得人范希彥每市畝標認租權金洋一千三百二十六元六角二分，台東大路四號公地競得人崇德堂每市畝標認租權金洋一千二百零五元，

女子索嫁妝演出慘劇因不滿意服毒自殺

本市雲南路門牌二九五號內住三戶，住戶張雜祿，其妻張氏，年三十五歲，素與夫婦間感情極不融洽，昨日夫婦又因細故發生口角，張氏乘其夫不備之際，自縊身死，當由公安一分局六派出所電知法院，經檢察官前往檢驗後，由其夫備棺掩埋云。

夫婦口角演出人命張氏自縊

本市雲南路門牌二九五號內住三戶，住戶張雜祿，其妻張氏，年三十五歲，素與夫婦間感情極不融洽，昨日夫婦又因細故發生口角，張氏乘其夫不備之際，自縊身死，當由公安一分局六派出所電知法院，經檢察官前往檢驗後，由其夫備棺掩埋云。

坊長宣誓時沈市長之訓詞

指明推舉候選人標準

須品德高超學識兼優

市屬各坊長於二十一日下午在市禮堂舉行宣誓就職典禮，沈市長特到場對各坊長訓話一篇，已誌昨報，茲再將沈氏訓詞，續誌於下，

市長訓詞 今天本市各坊坊長舉行宣誓就職典禮，本人得與第一次選出之新坊長見面，並藉此機會，將本府負有推進地方自治責任之各辦事處事主任，與舉辦選舉之選舉事務所同仁，聚集一堂，略為一萬一千餘鄰，二千餘陳鄰見，萬分欣慰。

關於舉辦坊選經過，大致業由自治舉辦委員會宣副委員長報告一過，本人茲再為諸位略言之，根據市組織法，坊為市自治之基本組織，本市於民國二十二年八月，已開始坊公所之舉辦，嗣接奉中央頒發改進地方自治原則，規定市為一級，於是將已組織完成之區公所，及正在組織之坊公所，一律取消，本年春間，因大舉調查戶口，編制閭鄰，將全市編為一萬一千餘鄰，二千餘閭，本市市區計有辦事處九，每辦事處管轄二坊，每坊管轄二閭，每閭管轄五鄰，每鄰管轄五戶，每戶平均人口數約為五人，每坊平均人口數約為一千人，每閭平均人口數約為五百人，每鄰平均人口數約為二百五十人，每戶平均人口數約為一人，每坊平均面積約為一平方公里，每閭平均面積約為二分五厘，每鄰平均面積約為一分，每戶平均面積約為一畝，本市市區人口密度，每平方公里約為一萬人，每平方公里約為二萬人，每平方公里約為三萬人，每平方公里約為四萬人，每平方公里約為五萬人，每平方公里約為六萬人，每平方公里約為七萬人，每平方公里約為八萬人，每平方公里約為九萬人，每平方公里約為十萬人，每平方公里約為十一萬人，每平方公里約為十二萬人，每平方公里約為十三萬人，每平方公里約為十四萬人，每平方公里約為十五萬人，每平方公里約為十六萬人，每平方公里約為十七萬人，每平方公里約為十八萬人，每平方公里約為十九萬人，每平方公里約為二十萬人，每平方公里約為二十一萬人，每平方公里約為二十二萬人，每平方公里約為二十三萬人，每平方公里約為二十四萬人，每平方公里約為二十五萬人，每平方公里約為二十六萬人，每平方公里約為二十七萬人，每平方公里約為二十八萬人，每平方公里約為二十九萬人，每平方公里約為三十萬人，每平方公里約為三十一萬人，每平方公里約為三十二萬人，每平方公里約為三十三萬人，每平方公里約為三十四萬人，每平方公里約為三十五萬人，每平方公里約為三十六萬人，每平方公里約為三十七萬人，每平方公里約為三十八萬人，每平方公里約為三十九萬人，每平方公里約為四十萬人，每平方公里約為四十一萬人，每平方公里約為四十二萬人，每平方公里約為四十三萬人，每平方公里約為四十四萬人，每平方公里約為四十五萬人，每平方公里約為四十六萬人，每平方公里約為四十七萬人，每平方公里約為四十八萬人，每平方公里約為四十九萬人，每平方公里約為五十萬人，每平方公里約為五十一萬人，每平方公里約為五十二萬人，每平方公里約為五十三萬人，每平方公里約為五十四萬人，每平方公里約為五十五萬人，每平方公里約為五十六萬人，每平方公里約為五十七萬人，每平方公里約為五十八萬人，每平方公里約為五十九萬人，每平方公里約為六十萬人，每平方公里約為六十一萬人，每平方公里約為六十二萬人，每平方公里約為六十三萬人，每平方公里約為六十四萬人，每平方公里約為六十五萬人，每平方公里約為六十六萬人，每平方公里約為六十七萬人，每平方公里約為六十八萬人，每平方公里約為六十九萬人，每平方公里約為七十萬人，每平方公里約為七十一萬人，每平方公里約為七十二萬人，每平方公里約為七十三萬人，每平方公里約為七十四萬人，每平方公里約為七十五萬人，每平方公里約為七十六萬人，每平方公里約為七十七萬人，每平方公里約為七十八萬人，每平方公里約為七十九萬人，每平方公里約為八十萬人，每平方公里約為八十一萬人，每平方公里約為八十二萬人，每平方公里約為八十三萬人，每平方公里約為八十四萬人，每平方公里約為八十五萬人，每平方公里約為八十六萬人，每平方公里約為八十七萬人，每平方公里約為八十八萬人，每平方公里約為八十九萬人，每平方公里約為九十萬人，每平方公里約為九十一萬人，每平方公里約為九十二萬人，每平方公里約為九十三萬人，每平方公里約為九十四萬人，每平方公里約為九十五萬人，每平方公里約為九十六萬人，每平方公里約為九十七萬人，每平方公里約為九十八萬人，每平方公里約為九十

各地新聞

陝州黃河水猛漲
山東處境危險
今明兩日不出意外
即可渡過危險之期

濟南快信云　黃河自入秋汛以來，一向極爲平穩，惟昨日（二十日）河務局迭接上游陝州電報，黃水突然猛漲，水頭兩日內即到魯境，今日（二十一日）河務局又續接陝州急電稱，二十一日早二時水位已增達二百九十五公尺六寸一分，流量大至一萬二千八百秒立方公尺，比較二十日水位增加一公尺三寸一分，流量增加六千九百秒立方公尺，當即立電沿河各縣長，各河務人員，不分晝夜，嚴加戒備，並電呈省政府報告，同日韓復榘氏亦有急電，通飭沿河各縣長，及各段長，防汛員，督夫嚴防，並將水勢工情隨時具報，以憑核辦，至於本日（二十一日）山東省境黃河水位工，情因上游漲水尚未入境，故上游李升屯水位在五十七公尺六寸五分，比二十日落二分，中游洛口下六分，水位二十九公尺六寸六分，下游蝎子灣漲三分，水位十八公尺七寸三分，大馬家平水，水位十四公尺六寸，預計水頭二十二日即可入魯，惟此項漲水流量，實足駭人，較去年董莊決口時之一萬三千秒立方公尺，只差二百秒立方公尺，今驟來此大水，沿岸河防又入緊要關頭，情形如何當古諸二十二，二十三，二十四，三日，過此不出意外，是誠地方人民之大幸，茲將河務局岔韓復榘致沿岸各縣長各段長等電文，分誌於下，

韓電沿河緊防漲水

沿河各縣長，總分段長，各防汛員，上游埝工局埝長全體，查陝州水漲，業經發電飭嚴防在案，茲又接陝州水報，八月二十一日早二時水位二百九十五公尺六寸一分，流量二萬二千八百秒立方公尺，合再電仰各遵照，會同督飭兵夫，不分晝夜嚴加戒備，勿稍疏虞，並工情隨時具報爲要，主席兼局長韓復榘馬寅，

河務局呈省政府電

山東省政府鈞鑒，查陝州水漲業於哿電陳在案，茲又接陝州水報，八月二十一日早二時水位二百九十五公尺六寸一分，流量一萬二千八百秒立方公尺，比較本局哿電報告陝州水位計增一公尺三寸一分，流量增加六千九百秒立方公尺，除再通飭沿河各縣長，總分段長，各防汛員，上游各埝工局埝長，會同督飭兵夫，不分晝夜，嚴加戒備外，謹陳山東省政府主席兼河務局局長韓復榘叩馬寅印，

濟南市政府致電市政府請嚴防

濟南市政府公鑒，本局先後接陝州水報，八月二十日上午十二時水位二百九十四公尺零五分，流量五千三百五十秒立方公尺，二十一日上午二時水位二百九十五公尺六寸一分，流量一萬二千八百秒立方公尺，比較二十日上午十二時水位增加一公尺五寸六分，流量增加七千四百五十秒立方公尺，除通電外，即希查照轉飭各段嚴加防範，以免疏虞爲禱，山東河務局叩馬印（二十一日）

魯河務局擬定二十五年度行政計劃
△經省政會議決
△交建設廳核辦

濟南快信云。山東省政府主席兼河務局局長韓復榘，以黃河河防關係重要，特令該局，擬定二十五年度行政計劃，本日（二十一日）提出省政府第五百二十一次政務會議討論，議決，交建設廳核辦，茲覓得其原文，照錄於下，查黃河爲患中國，自有史以來，屢見不鮮，魯省處下游入海尾閭，隄岸狹而曲折紆迴，河槽淺而高地上，改溜勢狼奔豕突，變化靡常，險工之多，甲於他省，此不可掩之事實也，夫治之道雖貴因勢利道，然工程之設計，料物之籌劃，政行之改善，如日月麗天，江河行地，無時或息，惟莫爲之先須着一貫之策，循序邁進，方不能有餘之紊，凡事預則立，不預則廢，先聖遺言，古今不易，茲按本局實際情形，擬定二十五年度行政計劃，作將來實施之張的計劃列左，

一，管理

行政事項

本省黃河上中下三游南北兩岸大堤掃壩及歷理一切行政事宜，期臻治理，二，監督人民修守南北兩岸民埝，及中游北岸民埝，期鞏固，三，調查水利，章則研究利弊得失，以資改善，而增效率，並依據各省成例，參照本省實際情形，增訂各項法規，切實遵行，四，核總分段汛長員目兵卒素，工作之勤惰，及治河各縣縣長，各埝工局埝長防河是否努力，酌予獎懲，期利防務，五，督飭沿河各縣縣長總分段長，各埝工局埝長，整頓黃河渡口民埝，期有組織與紀律，六，考核埝專款保管委員會，分配上游各縣民埝附捐，及各埝工局收支帳款數目，期歸核實，七，解決各縣民埝糾紛，遵照埝章實施通力合作，並監督濮，鄄，范，壽，陽，各縣縣長慎選富有河工經驗之埝工局埝長埝董，以期才致其用，八，督飭沿河各縣縣長伏汛太汛搶蓋窩鋪調上民夫力圖改善，九，繼續訓練被補兵，查本局歷年以來爲補各段工防汛與將來之缺額，在洛口招募備補兵先期教以河工常識及陸軍禮節各段工防汛兵出缺，即以之遞補，本年度擬繼續招募訓練，期於工作外，兼有尚武精神，

樹株事項

一，考察，沿河兩岸大堤土質之高燥潤涇栽植高柳臥柳獨柳青楊白楊椿槐白臘條檉柳合歡梧桐等，以固堤防，其段汛附近多植桃杏菓李等樹爲風景林，二，規定十分段汛各設苗圃培育各種樹苗，專供該段汛務移植之用，明免運輸跋涉，三，督務沿河各縣各將境內民埝儘量栽植樹株，作爲保安林，以護堤根，四，考核沿河各縣及段汛植樹成活數目，以定獎懲。

工程設計

一，堤土工，查黃河兩岸大堤年久失修卑薄過甚，近年極力擇要培修，已有相當成效，但工段過長，限於經費未能普徧，其北岸大堤自陶城埠至宮莊，枯河至楊家道口，桑家至薊家，張肯堂至鹽窩，南岸大堤，自臨濟集至黃花寺，北店子至蓋家溝，胡家岸至大道，王彩莊至簡海各段，苦工長約四百一十五公里，尚未加培，本年擬繼續分期興修，以期整固，二，廂修埝壩工程，查本省黃河兩岸險工林立，埝壩櫛比，中游多係石工，下游多係秸工，上游則秸石參半，擬將石工一律加砌整固，秸工擇要改修石工，但秸工過多，其不及改爲石工者，仍習用秸料廂修敝齊，以資抵禦，三，漆築壩基，查趙家壩險工溜勢逐漸上堤，原有石壩不足防護，本年度擬於上首漆築壩基教道，以便拋石砌壩而資抵禦，四，督修民埝土工，查上游南岸民埝，由本局代爲設計督務指導一律加高培厚，其上游北岸民埝，尚未培修，本年度擬繼續設計督促普徧興修，期竟全功，五，督民埝埽壩工程，查上游民埝險工以南岸之康屯，北岸之柳園爲極險，埝壩統係秸修，中游民埝險工多居化岸，埝壩均係石修，各工以民埝薄弱，廂修不無欠周之虞，本局擬隨時爲設計督務廂修，力求整固，並酌量派員指導，以期修築合法。未完

馬超俊返京之談話
青島市政均極優越

南京通訊　南京市長馬超俊密社會局局長陳劍如等，本月九日赴青島考察市政，茲已俊事，除衛生事務所所長王祖祥等，前日已先行乘車返京外，馬市長與陳局長二人，昨（十九）日下午五時，乘中國航空公司飛機返京，馬市長等所乘機，本係於下午三時由青啓飛，嗣以適值颶風時期，致該機到達青島時，已延遲二小時，故於下午六時方行起飛，幸沿途風勢極微，得於下午六時五十分，安抵機場，到場迎候者，極爲衆多，計有市府祕書長王澂芳，工務局長宋希尚，地政局長周湘，市府參事王人麟，張劍鳴，祕書陳祖平，專員孫茂柏，段麟郊，楊鄂人，教授法之得宜及負責之認眞，高各界人士所洞悉，茲特大概摘錄如后：

（一）普通組：分拚音，基礎，文法，實學，高等各班，趣前叩詢馬市長此次考察結果，據謂青島各項市政鈎極優越，其中能足以本市市政設施借鏡者頗多，此次考察時期雖甚短促，但該市各項設施，均經一一詳細觀察，所得印象，極爲良好，承沈市長等殷殷招待，深爲感激，至詳細情形，因一時不獲傾，俟明（二十）日再行詳談云。

（二）文學研究組：專讀英美原著，岐字辨異及文法，每月學費五元，每晨六時半，及各辭文州路，臨濟路十號授課，隨時可繳費入學。

（三）文法速成組：以三個月爲完成文法基礎期，三個月爲實習期，每月學費十元，報名定額，滿十人開班，中途不插收新生。

地址：湖北路三十四號遠東清課所

香港大學文學士毛秉信謹啓

前維多書院院長

廣東宏興藥房出品

鷓鴣菜

每盒四角五分

警告

買「鷓鴣菜」要認明盒上紅圖註——以免誤買僞藥——

買「鷓鴣菜」要認盒上進貨號碼——以免誤購陳藥——

凡包裝及仿單字句多與鷓鴣菜相同者其藥必不可靠

想魚目混珠也

鷓鴣菜

飲食時感冒舌有厚苔　尚冶小兒一切疾病日受驚駭夜睡不寧傷風咳嗽發熱發冷腹部痛實睡後磨牙　疳積蟲積吐乳不思夜出冷汗肚痛頭痛　痧子痳痘四面黃肌瘦肛門癢糞有泡大便結小便白肚疴水瀉等症藥到病除　奏效如神

▲至誠藥社專售各地良藥，極負盛譽▲

青島至誠藥社經理

並無第二家

總店：青島東平路三十六號（電話五一七五號）

第一支店：青島中山路國貨商場內（電話六四〇號）

第二支店：青島東鎮歷城路二十三號（電話六一八二號）

電話購藥可以專送

專門醫眼

榮孫氏　廣東

能脫一切眼膜

此散不用針刀

代刀脫眼膜散

（電話購買即時送到）

總第一支店中山路國貨商場內（電話六六四〇號）

第二支店東鎮歷城路廿三號（電話六一二八號）

青島至誠藥社獨家經售

（並無第二家）

總店：青島東平路三十六號（電話五一七五號）

第一支店：青島中山路國貨商場內（電話六六四〇號）

第二支店：青島東鎮歷城路二十三號（電話六一二八號）

電話購藥可以專送

病疾白癜瘋藥

每料二元八角

神妙奇效丹，每付一角五分，專治紅白痢疾墩肚

中央衛生署化驗禁煙委員會張主席題字專戒鴉片白面紅丸毒癮不誤公事無痛苦每盒一元二角

自強丹

戒時照常吸煙自能見煙生厭毫無痛苦每盒一元二角試用盒六角

黑海星

青島至誠藥社獨家經售（並無第二家）

總店：青島東平路三十六號（電話五一七五號）

第一支店：青島中山路國貨商場內（電話六六四〇號）

第二支店：青島東鎮歷城路二十三號（電話六一二八號）

文英

實事求是

香港大學文學士毛秉信謹啓

前維多書院院長

地址：湖北路三十四號遠東清課所

（一）普通組：分拚音，基礎，文法，實學，高等各班，學費每學期十二元，每晚七時至九時授課，已開學，須先報名及檢定額費一元，入學時一，未報名及檢定者不收。

（二）文學研究組：專讀英美原著，岐字辨異及文法，每月學費五元，每晨六時半，及各辭文州路，臨濟路十號授課，隨時可繳費入學。

（三）文法速成組：以三個月爲完成文法基礎期，三個月爲實習期，每月學費十元，報名定額，滿十人開班，中途不插收新生。

九醜一變而成九牛

食色人之所欲快樂誰不好求惟因先天不足後天失調或夜夢遺洩腎虧陽痿而成九醜之症者則失夫妻愛情及閨房眞樂誠爲人生之大憾也近有最新發明外治固精強腎壯陽奇藥「愛的樂」凡腎虧無力成九醜症者一經施用立刻反轉爲強九醜之症一變而有九牛之力限五分鐘內恢復人生幸福確有不可思議的功效之驚人效凡腎虧陽痿一切腎部性病立刻見效勝服補品萬倍功效奇特確與他藥完全不同藥性和平保無亢烈傷身之弊子嗣困難者更不可不試遺洩滑精一經立愈不可思議之驚腎特效奇藥也（每瓶可用一百次減沽洋幣元）

注意

慢性自殺

遺洩，失眠，是皮黃骨瘦！生命危險！

康健之大敵

遺精病之起多因色慾過度誤犯手淫及房事過多且且而伐以至摧殘成因用腦太多操勞過度神經衰弱而影響所致但若有是症切莫觀者等閒任令症候日深切宜速識善調劑庶幾亡羊補牢猶可及也本廠有見及此乃悉心研究察其病理配以對症之劑乃有（夢友）遺精片以應患者之需求而爲遺精之救星經政府化驗註册給照風行全球此藥乃採用健腦益腎固精補血之特效良藥配製而成對於遺精病確有根本治療之功服後即覺臥眠安適精神舒暢精髓堅固即晚止洩久則精神倍增身體益堅而遺精病永遠痊癒矣其功力之神效誠非市上所傳之遺精藥品可比凡患遺洩症者請速服（夢友）可由此路而逃生矣

▲每瓶減沽洋幣六角▼

△各埠本埠各藥行商店均有代售▽

本埠各埠藥行醫店均有代售

代理處　新民大藥房　太和洋行　春長至春堂　均有代售

蒼蠅蚊子殺滅

飛來得爾

蒼蠅蚊子臭虫各種虫類，是飛來得爾全能的消滅

各藥房百貨店均有代售

總經理　聊城路　公濟堂大藥房

電話三五九五

開學用品

完全到齊

各種高中教科書

各種初中教科書

各種小學教科書

各種文具表册

各種自來水筆

青島成和堂書局啓

地址濟寧路五十九號

電話四一八〇號

青島市碼頭運輸管理處拍賣報廢作業器具通告

查本處二十五年份第一期下開報廢作業器具已呈經市政府核准拍賣茲定於九月一日上午九時在本處大港器具管理處照章拍賣如願承購者在拍賣期前逕向該管理室接洽可也

計開

第一號鐵絲網兜一個　鐵軌車一〇四輛附車盒一百一十個　鉄銑五八七把　鐵鍬二三把　鉄鎬一把　鉄扒三把　鉄鍋四〇把　汽車卡四個　拉鉤繩五條　大鋼絲扣繩二條　小鋼絲扣繩一條　鋼釘四個　第二號蘇繩大安全網三個　煤炭兜一個　煤筐三二六個　大車五一輛　鉤槓三條　桶籠五個　小雨布五塊　汽油燈二個

上海新邨招租

本邨自減租優待以來所有房屋早經租賃空後來者絡繹不絕茲自九月一日起將有兩幢每月租金四十元者壹幢每月租金五元者壹幢住滿壹年仍得享受送租一幢月之優待每幢計有八房間三間浴室一間女僕室一間廚房一間另有晒衣台甲僕室一間伙食室一間傭人廁所鐵灶熱水爐汽水盆等應有盡有有的租價廉物美之房屋者請從速來定爲荷

齊東路十六號向宅經租

房地租讓

一，坐落萊蕪一路蘇州路之間有樓房一所計二十間一切設備俱全地點適中風景優秀並附帶地皮約六百方步出售

二，坐落掖縣路第七號公地一段（兩湖會館後）計面積約二百五十方步出讓

三，坐落吳縣一路一號有樓房一所計十六間電燈自來水浴室汽車房俱全出租月租七十五元如不帶汽車房月租七十元

接洽處王枚生工程師事務所

住址萊蕪一路二十號

電話：四二〇五號

歇業聲明

敬啓者，敝號因營業疲疎無意進行，已呈報官廳自八月二十二日起正式歇業，所有欠外往來各帳，自登報之日起，在一週內，前來清算，過期不候，幸勿貽誤，尚希

河南路二號

主人 M. C. Pheters No. 2 Horen Road

格林郎時林咖啡店

不得氏啓

青島市政府核准拍賣

茲因敝人另有他就現已將中山路開設之永和興水菓局全部讓出所有以前永和興及喬明璽名義對外擔保事項概作無效特此聲明

永和興經理喬明璽啓

茲因永和興經理喬明璽另有高就經挽中將鋪墊電話及舊有貨物當面作價全部讓於源和號各項費款如數付清所有該號內欠外欠及一切作保往來情事概與本號無涉特此聲明

源和號阮昌華啓

藝果良美術供應社遷移啓事

青島芝罘路五十號院內二樓十四號設商標圖章廣告畫繪代理印刷藥紙石版

遺失襟章作廢

本局所發三字第四三號景泰藍質鐘形襟章補發外前項遺失襟章即行作廢中外人等拾得概爲無效

青島市公安局啓八月廿日

北平五星啤酒

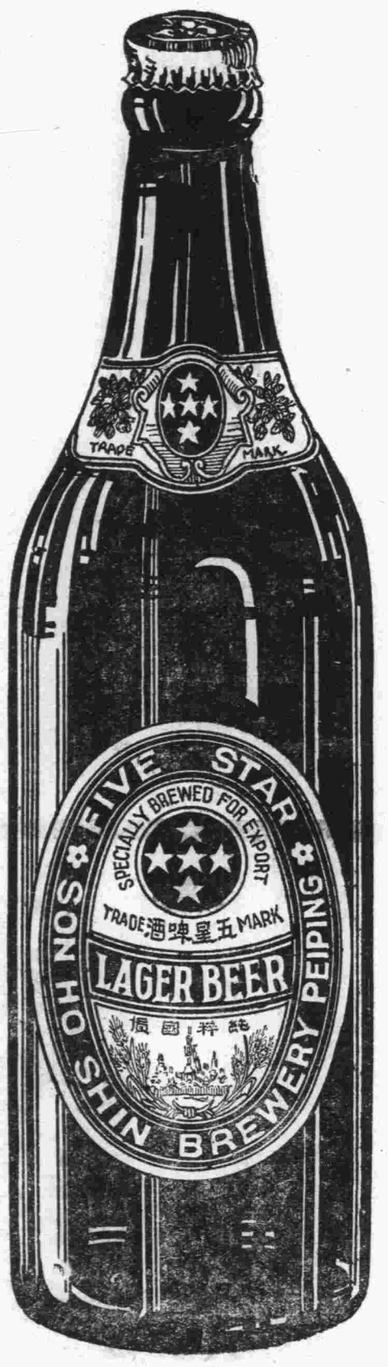

是醉翁數十年老友！
與國人有悠久歷史！

飲酒不忘救國
多飲國產五星啤酒
救國強身何樂不為

北平玉泉山
泉水精製
甘洌醇和
不同凡酒
有補氣益元
開胃健脾之效

青島總經理處
泰康食品公司　慎德成號
電話四二零三　電話三七二一

三星蚊香

一盒蓋三只換贈券，
頭獎獨得一千元！

三星蚊香贈獎，第一第二兩期業已準期開獎，此次第三期係最後一次，幸勿錯過機會，凡積滿盒蓋三只，速向本市各換券處，掉換獎券，額少獎多，中獎極易，九月三十日在上海當衆開獎。第三期獎額

一等獎一　張獨贈國貨禮券一千元
二等獎一　張獨贈國貨禮券一百元
三等獎十　張各贈國貨禮券二十元
四等獎二十張各贈國貨禮券十元
五等獎一百張各贈國貨禮券一元
六等獎五百張各贈大號新三星花露水一瓶

大商店均有出售

本市換券處
各大商號均可代換

總發行
青島 濟南 國藥聯營所
(有506)

國醫沈時霖啓事

茲值暑期天熱特將門診時間改為下午五時至七時出診時間改為七時後照常應診特此廣告
診所地點湖北路仁壽別墅內九號

青島鹽業銀行廣告

本行創立於民國四年信用久著總行設在上海並於北平天津漢口南京香港廣州杭州等處設有分行各省會均有通匯機關

業務科目
商業部：存款　匯兌　押匯　貼現
儲蓄部：放欵　定期儲蓄　買賣有價證券　整存零取儲蓄　本息合計定期整數儲蓄　零存整取儲蓄　存本取息儲蓄　活期儲蓄
定有詳章隨時送閱

股本總額　壹仟萬元
已收股本　柒百五十萬元
公積金　五百八十七萬餘元

電話　總理室八一八一　營業室一一九二
地址　四川路六十八號
電報掛號七七七五號

上海中國化學工業社啓

邱縣路八八號
電話六〇七四號

純鋼建築的保管箱
自鎖自開　祕密穩當
取費低廉　手續簡便
大陸銀行保管部啓

海濱醫院 特別廣告

啓者本院設備完全醫療精妙看護週到久蒙各界讚許近再擴張內部減低收費於經濟凋落之現社會下力求平民化以期診療普及
（診療時間）每日上午八時至下午六時星期日及例假照常應診掛號費免收出診隨到不限時刻
（統治科目）內科　外科　產科　婦科　皮膚花柳科　耳鼻咽喉科　眼科　小兒科
（專治病症）夏季霍亂傷寒急性胃腸病肺癆肺炎吐血梅毒淋病神經衰弱脚氣等症特別療法均有特效
副院長女醫學士專門產科新法治療婦女淋濁白帶月經不調久不生育經前肚痛血崩等症至於產科中之孕期嘔吐橫生倒產產前產後抽風初生兒假死等症一般產婆助產士難於措手者尤爲擅長
（戒毒專科）特備世界各國最佳戒毒藥品專戒鴉片嗎啡海洛英等癮限期戒絕保無痛苦住院與否均可聽便收費從廉
（產院）優美產房分爲四等專備孕婦住院生產定價低廉住院費每日由一元力角至六元接生費由十元至二十元出外接生不論晝夜隨請隨到印有產科簡章及婦嬰衛生須和函索即寄

院址 中山路南頭十八號 電話：五三六三

院長 吳龍騰
副院長 女醫學士 曲瑞謐

宏濟醫院戒煙廣告

急戒　血清戒法三日至一星期一等室四十元善後調養八十元二等室三十元善後調養三十元三等室廿元善後調養十元
緩戒　服藥或注射一星期至三星期由二十元至八十元住院者另加住院費
血清戒法爲最迅速最澈底之方法合於有急務者戒毒之用服藥及注射爲最舒適之方法合於體弱年老及女性戒毒之用其收效則一也

院址浙江路十二號　電話：五七三二號

北京康家馳名 虎追風丸

（專治）半身不遂　腰腿寒　四肢麻木　筋絡拘攣　風濕骨痛　癱瘓痿痺

此丸係我康家祖傳祕方靈效昭著早已各省馳名近有無恥之徒在平津假冒魚目混珠希圖影射我藥望購者認明康乃安祕製爲眞以免誤病兩方幸甚　▲此藥舒筋活血善通十二經絡行週身骨節專治男婦新久受風受寒腰膝肩背筋骨各部疼痛肝風氣串四肢麻木手足浮腫半身不遂閃腰岔氣跌打損傷以及十年二十年老寒腿服過千方百藥醫治無效者速服此丸負責准保痊癒▲每丸二角五每匣十丸大洋二元△兼貼虎骨膏功效尤速△大張一元小張六角另有主治詳細仿單

獨門祕製　唯一妙藥　並無二家

固精健體全牛補腎丸

腎虛陽萎腎虛腰酸腿軟滑精專治男女腎虛腰酸腿軟滑精專治男子一切腎虛精神不足四肢無力飲食無味等症服用此丸元陽立充體健食增精神換發鹹男子寶品也價目每盒大洋一元

此膏本醫家傳祕方功效神奇與衆不同專治婦女經血不調前趕後錯忽多忽少紫黑成塊血崩白帶行經腹疼腰酸積氣及寒凝滯瘀蝕左條右塊面黃肌瘦盜汗咳嗽子宮虛冷久不受孕一切氣血兩虧血經百病婦女經閉乾血癆症服用千方百藥不効醫治無效者速貼此膏立能奏效每貼一元小張六角內服本藥者方祕（調經養血丹）功效尤速每盒一元加料二元另有主治詳細仿單注意認明北平康乃安祕製爲要

女科調經養血膏

肝氣大王舒鬱平肝丸

此藥專治男女新久肝氣不舒暴怒傷肝憂思傷脾飲食傷胃以致胸結兩脅膨悶腹滿胃脘刺痛吐呑酸噎膈反胃倒飽嘈雜不思飲食心跳神倦怔忡驚悸口黃飢瘦腰背抽疼四肢麻木一切肝鬱肝氣諸症無論新久均能立奏奇效惟於肝風一症尤有特效不但立止久服確保除根永不再犯價目每盒大洋一元另有主治詳細仿單

▲青島分銷處

泰和堂東鎮威海路
太和春金鄉路南首二十一號
福海藥房黃島路中間五十一號
▲濟南分銷處商埠小緯六路北口大仁堂藥房

▲總發行 北平前門外興隆街弘福寺福安醫館

外埠函購另加郵費兩角信直寄北平總號款到立寄不誤招請代理另有詳章

神內醫院廣告

敝院自開幕以來頗蒙各界歡迎對於中外患者之醫治無不盡心盡力治療院內設備完潔僕役殷勤看護格外周到隨呼隨到無不應時而來能使患者心裏爽暢立刻即愈並有精通外華語醫學觀於病源問答毫無阻隔於治療上亦頗便利

△主治科目　內科　小兒科　皮膚花柳科　X光線科
門診　午前八時至十二時　午隨診
外診下午
院長　神內正範
院址：青島德平路十號　電話：四七五七

敬送

遺精早洩　先祖瑞章公　宮遊舊都　得自內宮
健忘不孕　早洩健忘不孕　腎虧腦弱等症　照方配服
能使精關強固　思想靈敏　容顏美閨　神
腎虧腦弱　先祖在日三十年來　蒙惠鄉里
效驚人　俱奏奇效　遠聞公開濟世　各界取方函索即寄

並贈靈藥醫圖賜索不取分文

上海虹口中國腎腦病院
塘山路

飛來殺爾

安寧之恐怖　蒼蠅　蚊虫　臭虫

稍一不慎有性命之憂

除飛來殺爾任何藥水不能根滅此傳疾最速之毒虫

如注重衛生諸君們不可不備

小孩子對於蒼蠅也很反對的他見飛來殺爾功效很大歡喜非常

青島　大成藥房　總經理四方路

三井水火保險公司廣告

啓者本公司在中國各大商埠辦理保險已有多年久爲紳商所信用茲爲便利營業起見凡有華人保險一切交易特重託「泉記賬房」閻銘泉房一代理保費格外從康設有不測賠款迅速如蒙賜顧請直接與「泉記賬房」現寓邱縣路三號宜生太內或用電話通知均可君接洽可也　泉記賬房代辦房產土地買賣　閻銘泉　電話四四二五

◈島上唯一消暑地◈

青大飲冰部

地址：德縣路百花村隔壁

佈置堂皇富麗座位雅潔舒暢飲料衛生適口招待竭誠周到

送隨叫隨貨要見起客顧待優爲部本

埃斯基及排美味冰結凌三色冰結凌菠蘿仙對冰結凌汁巧克力仙對冰結凌蜂蜜仙對冰結凌核桃仙對冰結凌鮮菓汁鮮橘汁鮮檸檬汁鮮葡萄汁

神聖堂國藥號廣告

高密路 道地藥材

中國在唐朝時候的疆土。分做十道。猶之現在十省。如江南道，淮南道等。查明某道之地產某藥，千金方上註得很明白的。各道地氣不同。所產之藥，性亦不同家嘗如日本產的黃連。萬萬不能同四川產的有滋心火安眠止惡之功效。普通藥店派。祇曉得多賺錢。那能顧得到道地不道地。本號抱整頓國藥的宏願。集鉅資，立莊口。務必達到國藥標準模範之美譽

名醫坐診

有精良地道的藥材，須有學識高明的醫師，纔能銖錙悉稱，相得益彰，本號邀請大夫常駐內廳，以便病家隨時就診或出診。並月代煎藥，本號對於服務社會精神。絲毫不苟，日謀改良。尚望先進諸公，不吝指導。尤爲榮幸。

臧彭松禾年生年下午上午下午上午一點至五點診金五角出診二元二角午前至中山路一零一號應診臧彭松禾年生年下午上午一點至三點診金五角下午出診金二元四角下午三點至五點出診金二元貧者減半

國醫劉銘九　國醫陳倦民　國醫王峻峯

寓天津路神州大藥房

常外加倍遠處另議車資在外寓天津路神州藥房電話四五一五號

膠濟鐵路管理局招商承辦材料廣告

本局現擬標購左列材料如願投標者可至本局材料處採辦課領取標單遵照該單背面所印詳細章程填具標函限于左列所規定開標日期上午十時以前送到即於是時在本局當衆開標過期標函概作無效特此廣告

標字號	材料名稱	開標日期	投標押款
甲字第一號	水片石及明田石	九月九日	二百七十五元
甲字第二號	湖造紙	九月十四日	二百七十五元
甲字第三號	樺造紙等	八月廿四日	一千七百元
甲字第四號	黑布棉大衣及工字鋼樑	八月二十五日	一百四十元
甲字第五號	警洋灰	八月廿四日	一百二十元
特字第六號	鍍鐵絲網	八月二十五日	一百四十元
特字第七號	冬季服裝	八月廿四日	一千七百元
特字第八號	務工字鋼樑	八月廿四日	一百四十元
乙字第九號	自動電話	九月廿四日	八十五元
乙字第一零號	高壓電燈等	八月廿六日	八十五元
乙字第一一號	鐵絲花板	八月廿六日	八十五元
乙字第一二號	帶拖把等	八月廿六日	八十五元
乙字第一三號	鏈條皮漆布等	八月廿六日	八十五元
乙字第一四號	機器油	九月一日	九十元
乙字第一五號	紫銅片及紫銅版	同月二日右	一百元
乙字第一六號	鍍鋅絲網	九月十日右	七十五元
乙字第一七號	電纜絲	九月十五日右	五十元
乙字第一八號	鋅鋼絲刷	九月廿五日右	五元
乙字第一九號	油漆香小鋼絲等	八月廿四日	二十五元
乙字第二零號	松麝等件	八月廿四日	五十元
乙字第二一號	機器油等	八月廿四日	五十元
乙字第二二號	磁碗等件	八月廿六日	十元
乙字第二三號	雲布鋼板木等	八月廿六日	五元
乙字第二四號	噴水橡皮管	八月廿六日	五元
乙字第二五號	火磚表等	同上	二十元
乙字第二六號	雜項單據等	同上	二十五元
乙字第二七號	收據油盒等	同上	五十元
乙字第二八號	託運單	九月廿七日右	二十元
乙字第二九號	道燈	九月廿七日右	二十五元
乙字第三零號	公燈	九月廿七日右	二十五元
乙字第三一號	運燈頭	九月廿七日右	二十五元
乙字第三二號	雜項油盒等	同上	五十元
乙字第三三號	鍍軟鋼板	九月廿七日右	二十五元
乙字第三四號	電鋅池等	九月廿七日右	二十五元

國醫王峻峯

一盒淋濁丹斷根

久不愈者銷用此丹一合准保除根每盒一元加料二元隨藥另送淋濁洗療散一瓶

天津愛多製藥社發行

淋黃淋紅或毒淋虛淋火淋撒尿精管刺痛或尿前尿後代代紅精糊馬口或傳染婦女赤白帶下及一切淋病屢服各藥久不見效淋濁丹一合准保除根每盒一元加料二元隨藥另送淋濁洗療散一瓶

三鞭保腎丸

特別大減價

謬云人非草木孰能無情倘因幼年早婚房事過度或素日手淫以致腎經虧虛精水枯絕即成陽萎不舉之象或見色流精甫交即洩參遺滑精等症非但愛情漸次疏遠子嗣絕望而終愛不能延年益壽也敝社醫師經症實驗始發明此丸以治上述各疾確有奇分把握會鬼清山衛生局化驗給照特許行銷性平不熟不燥功能益精益安神志壯氣血滋真陰補腎水固精關壯陽助氣能使陰莖增大堅實有力精能遠射種子准能增加夫妻美滿之愛情每盒定價一元五角現爲提倡起見舉行特別大減價三十天每盒暫售一元每三盒二元五角爲期有限購者從速唐山市天福堂老藥店啓

避毒鈆 SINBILOR

又名性必樂

此藥乃英國求特大藥廠原製奇在外擦塗用無害貧體即免內服之煩又能見效迅速凡男子腎虧氣弱陽痿不舉勃起力減退清精早洩等症塗後五分鐘勃力行動功能固精益壯陽助氣發展性慾增加美感尤能預防花柳遇毒不染每金雪元重劑兩元現爲提倡起見買一金另送一金

香港百福大藥廠總經理

金星大藥房經售

青島中山路

美化營造廠建築師王枚生廣告

啓者敝廠包作各項建築工程及設計繪圖監工兼代辦房產移轉登記如蒙惠顧無任歡迎

住址萊蕪一路二十號
電話四二零五號

光喜洋行

青島聊城路八五號
電話二四七三零七號

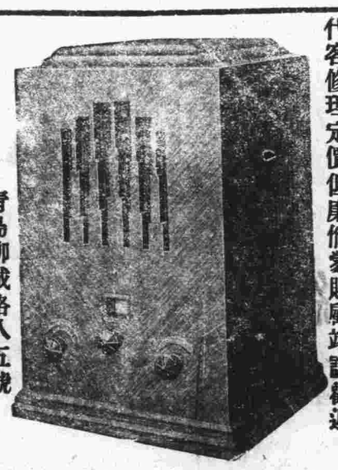

本行今爲提倡無線電智識之普及起見特邀到各種收音機及無線電之一切應用材料無不俱備並設有修理部以優秀之技術代客修理定價低廉倘蒙賜顧竭誠歡迎

無線電界之好消息

鈴木醫院廣告

啓者，敝人服務醫學界，垂二十年，初在滿鐵醫院担任產科主任有年，兼關東廳醫官，嗣在大連醫院創設鈴木醫院，後於民國七年來青，開設鈴木醫院於新泰路，專治一切小兒科，內科，花柳科，對於婦產科，尤具特長，凡一切難產之病，一經診治包管立即產生，且能保全母子生命，對於婦人產科手續敏捷，在青是手屈一指，對於產婦手術完善清手成春院內看護特多，病室清潔，對於看護病人格外週到，對於中國人方面特別優待，院內有精通日語劉君從先担任翻譯，凡患病者即來院診治便知言之不謬也。

本院新泰路電話二二零一　在本院診治
分院臨清路電話三零零九　在分院診治
產婦科　小兒科　內科　性病物療科　急病隨時診治

醫學士院長鈴木健吉　新泰路十一號

青島市政府經理委員會通告購字第40號

案查本會現擬招商標辦工務局謝安設二十五年度各荒路緣石案各商有願承辦者，可自本年八月廿一日起，每日於上午九時至十二時逕來本會購辦部，領取標單及等件，詳爲閱覽，即將該項價格切實估計，以便投標。此項標函統限於八月二十八日上午十一時投遞本會購辦部，即時當衆開標。過期標函，概作無效。特此通告。

本案投標保證金一百元圖說保證金無元

中華民國廿五年八月二十日

青島市政府經理委員會通告購字第39號

案查本會現擬招商標辦自來水廠購辦李村白沙河兩水源地用煤案各商有願承辦者，可自本年八月二十二日起，每日於上午九時至十二時逕來本會購辦部，領取標單及等件，詳爲閱覽，即將該項價格切實估計，填註封固，以便投標。此項標函統限於八月二十八日上午十一時投遞本會購辦部即時當衆開標，過期標函，概作無效。特此通告。

本案投標保證金一百元圖說保證金元

中華民國廿五年八月二十日

青島市政府經理委員會通告購字第40號

案查本會現擬招商標辦工務局謝安設二十五年度各荒路緣石案各商有願承辦者，可自本年八月廿一日起，每日於上午九時至十二時逕來本會購辦部，領取標單及等件，詳爲閱覽，即將該項價格切實估計，填註封固，以便投標。此項標函統限於八月二十八日上午十一時投遞本會購辦部，即時當衆開標。過期標函，概作無效。特此通告。

本案投標保證金一百元圖說保證金無元

中華民國廿五年八月二十日

青島市旅客招待處啓

欲登記或租賃請至本處接洽概不取費

地址湖南路三十一號
電話：六二七九號

青島市政府經理委員會通告購字第39號

案查本會現擬招商標辦自來水廠購辦李村白沙河兩水源地用煤案各商有願承辦者，可自本年八月二十二日起，每日於上午九時至十二時逕來本會購辦部，領取標單及等件，詳爲閱覽，即將該項價格切實估計，填註封固，以便投標。此項標函統限於八月廿八日上午十一時投遞本會購辦部即時當衆開標，過期標函，概作無效。特此通告。

本案投標保證金一百元圖說保證金元

中華民國廿五年八月二十日

青島市政府經理委員會通告

啓者敝廠包作各項建築工程及設計繪圖監工兼代辦房產移轉登記如蒙惠顧無任歡迎

住址萊蕪一路二十號
電話四二零五號

天子之怒

。。。 袁素繪

餘姚那里天空中飛着的飛機，被雷擊落了，全機毀壞，而且還壓倒民居，飛機中人盡遭命。這實在並不值得一聲「嗚呼」。

平常有所謂「天怒」，一怒就打大雷，用大雷來懲辦坐飛機的，挺方便。但，二十世紀的天老爺爺，也像是「硬的怕，軟的欺」。倘這飛機之中坐了個且要無比的要人，我想，天不一定敢發怒吧？

從前的時候，一有水旱瘟疫，大家就異口同聲地說是「天怒」了。可是，受水旱瘟疫之害者，不是其要無比的要人：皇帝家自然永會是絕食，長了病，也有特設的醫院（太醫院？），有御醫；次等要人也可以聘衛生顧問，死的是誰們，不用說，是民衆！天怒也只有懲罰民衆而已，嗚呼！

然而，民衆能坐飛機的很少，如今，天老爺懲罰到飛機上了，可是餘姚空中的飛機，裏面就未會坐有什麼了不得的人物；雖然不見得坐的是民衆，但在報紙上只佔了塊很小很小的地方，可知裏頭坐的也不是其要無比的人們。

以上，不過發牢騷，說笑話，天並不會怒的，倘若天也真會怒，那末，民衆們的日子將比現在過得還要糟！為什麼呢？因為：上帝的仁慈，只施之富家翁，看吧，現在歐美與我天朝的富家翁，信奉上帝的就很不少。

民衆們並非天之驕子；人之是否為天之驕子，亦視經濟狀況而定，猶如前清之捐班，實本大官兒也就人。有人若作了皇帝呢，那就簡直成了上天的少爺（天子），可以代他爸爸發號施令啦；天子之怒，此時也就成了天怒了。飛機的墮下來，應在科學上求解釋，與這些閒以無關。

詩家清景在新春

。。。 今今

修華，自從妻死了，終日煩意亂，精神日見萎靡，終日失了魂似的，對於校里事情，也逐漸懈怠了。他感到世上的一切，都沒有興味，如今唯一的消遣處，就是電影院！

下午七點，走入電影院，買了票，坐在前邊第三排椅子上，等候開演。

電燈滅了，他燃着了一支烟捲，兩眼注視着銀幕上，忽然，後邊有人摸他的肩了，他以為是校里的同學們，或別處的朋友，也到此看電影；但在此黑漆漆的屋內，又看不清楚，只看見一個黑影在搖擺着，他吸了一口烟，烟頭上的火一亮，照見一個女子：啊！那烏黑的眼睛，豐潤的臉面啊，彷彿兩頰也泛起一陣薄紅，露着嬌媚的神味，望着他微露出兩排細白的牙齒，笑嘻嘻的說：「先生，借借光，借你的火用用。」

見此漂亮女郎，任是「詩人之友」也得動心，硬捏住將剩下的半截菸掩遮給了她，兩眼注視着微光中照出的嬌容，她接過了煙點着，又遞給了修華。修華接過來，便又轉回身去了，仍看他的電影。

不多時又過來一個人，坐在他的旁邊，他並沒有注意，忽然那人扶摸着他的肩問道：「先生，你貴姓？」

他一聽，啊呀呀，又是這樣嬌嫩的聲音，他簡直喜糊塗了，他真忘了雲南起義是否在武昌起義之前；他非常疑異，但留神看時，原來還是那個女子！好像不能喝酒的人喝了兩口假的，他覺得滿身酥麻，酥麻，他茫然不知所措；說：「好說，我姓孫。沒領教……？」

「我姓張。不知先生住在甚麼地方？」她又低聲問，身子靠倚在藤椅的靠背上，為的是更貼近修華一點：嗽嗽！你看！！

他見她這樣「拘縮的問，心裏便磕登磕登跳起來啦，答道：「我住在詩人街三十八號。」

「孫先生！啊？在甚麼地方作事情？」她，又繼續的問啦。簡直要……

見她這樣流利的問，他也漸漸的舒展了，同她談起來了，他便很興奮的說：「我在督學大學裏！不知小姐在甚麼學校里？」

「唉，我才高中畢業呢，畢業後，因受環境的阻礙，經濟的壓迫，便不能升學，便中止了。」她很悲哀地說。

修華見她這樣可憐，不禁憐憫似的問：「你家裏還有甚麼人？你既然已輟學了，可有甚麼事情作麼？」

「我家裏嗎？我家裏甚麼人也沒有！連個詩人也沒有，只有一個繼母，我就終日受她的虐待，把我關在家中，甚麼事都不能管。」她憤激而又柔媚的說着，表現出一派「詩人」的氣級。

兩人鄉靜默下來，像推敲詩句呢。修華在黑暗中竭力察看她的體麗的容貌。

「孫先生，你家裏有太太來？」這來奇異的問了。

見她這樣問觸起了他的傷感：「唉！我的妻已經在十月患病死了。」

「噢！你的太太已經去世了？真真悲哀的人世……你不感到寂寞嗎？」

「倒有點怎樣，每天到這裏來玩玩，消遣消遣。」他自慰似的。

「孫先生，如不嫌棄，今天晚上，噢，請到我家去玩玩吧。」她說着，拉了他的手。

一種舒適的感覺，電似地在修華心頭透過，他下意識地想：「如果到你家去啊……」然而嘴裏却謙遜的說：「我那里能到貴府上去攪擾呢？嘻嘻。」

她見修華已有允許之意，更牽動了他的手：「走吧！電影已快演完了，若散了場時，大家一擠擠出是不方便的，咱先走吧。」

修華被她拉着，不自在的隨了她走，出去了電影院，走到了馬路上，這就和人了光明世界似的了。啊啊，修華兩眼注視着她，和風細雨家在審察地瞧似的。他見她新燙了千萬個彎的烏黑的頭髮，兩顆黑瞳子，都閃着殊寶的光，還有，那淡紅的雙頰上，停着甜蜜的甜慧的倩笑。還有；她穿的綠色的紡綢長衫，高跟的皮鞋，她簡直是一首「詩」——

修華同她轉彎拐角的越過了兩條馬路，又一轉，進了一條小巷，她又「噢！……」她領他進了一所中國式的小房子，將門開了，讓修華進去；又將門關上，領他到了屋內。他見屋內的擺設非常簡單：牆角下擺了三個皮箱。北邊牆下是一張大床，上邊鋪着一床一毯，摺着幾床紅綠的被子。床頭上擺一架梳裝檯，對面一張桌子上面放着時鐘，茶壺，茶碗，詩集。

她讓修華坐下以後，便叫道：「媽！」

馬上一個四十多歲的婦人，站在房門口問道：「作甚麼了？」

她說：「拿點心來，再倒壺水。」

不多時，那婦人端了一個茶盤，裏邊盛着瓜子，香蕉，點心，拿進來，擱在桌子上，倒上兩碗水，便出門去了。

她讓修華坐在床上，將茶盤端在床沿上，將茶端給了他，又將香蕉剝了皮遞給他。

修華在她家玩到十點多鐘，想回去，但她拉住了他的手不放，但他終不想住下，但她拉住了他的手抱住了他，將身子貼近了他。濃烈的香水味兒和着頭油的香氣直往他的鼻子裏腦子裏鑽，還是鑽引起他一種美感，便想作一首詩——終於又住下了。

此後修華被她戀住了，每日要到這裏來，每來的時候，必須帶着許多的什物。

隔幾天她便要他買些化裝品，鮮美的食物與新出版的詩集之類；又要作甚麼衣服，穿什末襪子，向修華討錢。

已有兩次的索討修華沒允許了，此後，便漸漸冷淡起來。

修華來了，到了屋里，見她坐在一邊，低了頭，苦要着臉，現着煩惱的神情。

修華去問她道：「你怎麼的呢？又作詩……？」

她將頭一扭，將嘴凸起，和氣蛤蟆似的，叫詩不像詩！

修華見此種情形，便安慰她說：「你不要這樣，啊？你要甚麼我便給你買的。啊？有甚麼可吃的，你弄點給我吃吧！啊？」

「你到哪裏來要東西？誰管我吃呢？」她發怒了，抬起了頭，怒視着修華。

「噢！為了一點點事沒給你辦你立刻就這樣的無情！唉！我去給你買就是了。」修華見「愛情」有了變動，心里無限的辛酸，禁不住眼裏含了淚了。

「誰要你的東西？你不要到我這里來了。」她更提高了聲音。

修華受了這樣的衝撞，心里只有憤怒，悲哀，失望，說：「好了，既然這樣，我從此以後不再來了。」說着，往外走！

她追上來：「走吧！不過，我的詩集出版的時候，你得給我請名人題字，作序……」凸起的嘴，塌下去了。

八月十三日　馬胡

槍決

到西門看槍斃人的去啊！

汽車，馬車，人力車，脚踏車，沿着南城根，統一路，維新路，「一吱七地」向着西門外去了，除了汽車上，馬車上，人力車上，脚踏車上的人以外，還有徒步的，也都蜂擁着向西門外去了。

唉，人真是一種幸災樂禍的東西呢，究竟槍斃人有什麼看頭？但是，畢竟他們都是愛看的啊。

西門外的三叉路口上，擺兩了：人力車的，車，脚踏車的，汽車的，馬車的，和警察的，看熱鬧的人頭，整千整萬的波動着，警察驅逐的人羣向後。於是人羣更不寧靜了，更加波動起來了。

人們盼望着載着囚犯的汽車的到來。！盼望着，盼望着，載囚犯的汽車終於來了。

從汽車上跳下來一羣雄糾糾的執法警察，架着五個囚犯，鐐一叮鐺地奏着。囚犯們面色，都呈顯着一種蒼白，神經好像是都已經錯亂了。

執法警把他們架到「亂葬岡」下面的執法地的時候，監刑的巡官問他們還有什麼身後的囑託沒有？都已經張不開嘴了：……

執法警端着槍，站在跪着的他們的背後，向後腦勺子瞄準着：「碰——」一個囚犯應聲地向前伏去。

「啊：完了……」人們想。

一個囚犯這樣地完了，二個這樣地完了，三個這樣地完了……最後的一個，一槍未中要害，忽地跳了起來，一逢即在一些羣衆的心靈上，戰慄一下——以後又是一串子彈無情地飛射——過去：頭蓋骨向前掀去，白色的腦漿和着紅色的血液洩在地上，這，終於又死了！

五個囚犯都靜靜地伏在土地上，任自己的靈魂，消亡了。鐵匠，走過來，提着他的家伙，放在囚犯的屍邊，用小錘兒，一錘，一錘，一錘，敲去了鎖在囚犯們的自由的鎖銬。囚犯們脫去了鎖銬，後，又被拖到已早經挖就坑裏掩埋了，五個同死的囚犯，又同葬在一坑裏；有的還露出一隻手或是一隻脚來。

載囚犯的汽車，載着完差了的執法警去了，汽車的羣，馬車的羣，人力車的羣，脚踏車的羣，又復活了，又復流動起來了。——像融開的春水樣的流動起來了。

幸災樂禍的人們，雖然剛在心靈上打過一個悽慘，但也總得感謝這位富局老爺所賜與他們的新奇光景，這裏只有王二之類的人，是不會憶到這種賜與富幸福：因為他前天還被這位富局親自打得血肉迸飛，家裏東討西借，弄了八十塊錢才保了他出來了呢。

車，馬，人的流，散去之後，西門外的「亂葬岡」的空地上，只剩下了空氣，落山的太陽的餘暉，照出漫在空地上的血流，嗚嗚嗚嗚。

幾天之後，眼前的朝鮮浪人說是生意不好，各處地擾亂治安了，用七首刺傷了行人，也刺傷了警士，但是，這「次亡國奴」既有更們，對於這些亡國奴老爺們，是一些兒也不敢怎麼的；同時在西門外「亂葬岡」下面的坑裏的五個囚犯，都完全被狗扒出來，拖得滿坡血肉狼籍，野裏的蠅子很有詩意的在破碎的屍身上翱翔着。在酷熱的夏天的烈陽光下，發散出很惡臭的味兒！人道主義的詩人們哪，對於這種情景，極力地死閉着眼睛，不敢一看。

八月十日於威海衛

娶了媳婦忘爹娘

續　騰驤

李老太爺看了他那付瘋狂的面目，真也受不了，就怒喊：「滾出去，我不要你這樣的兒子！」罵着，他的眼角漸漸的濕了，從抽斗裏摸出一幅小手帕去擦頭上的汗珠。

「滾出去麼？好！我正想出這個牢獄呢。」

第二天，果然士新同妻逃走了。李老太爺見在飯桌裏剩着的連他自己才只有三個人；（自新在校沒回來）。小姑娘急急用筷子把飯進口；那生氣似的李老太太只將飯碗擺在面前，却不見她動手去吃。

兒子既丟棄了父親，父親也賭氣不去找尋兒子。然而李老太太却絮絮答答的責備她丈夫，說他趕走了兒子了。

「還有一個呢！」李老太爺始終保持了他的威嚴。

又是冬天，斜斜的太陽，光照在城中的一條小巷的牆邊的青苔上，一個穿白洋布大衫的青年在前邊走，李老太爺從後面趕上去，跟在他身後絮絮的解釋自己的悔意：「只要你家去，……然而……你的母親正在倚門望着你啊！」

這老人的聲音咽住了，只見那個年青的兒子，冒然去了。

他在階前來回的漫步着：「也罷，唉！真無情，你娶了媳婦還不忘了爹娘？」

完

由京戲觀衆談到本市的話劇運動

江魂

簡直令我詫異的很，京戲在青島是如此：擁有的觀衆那樣的廣而且多！這得不歸功於青市各個票友的努力麼？

有如這次譚××到青島來，致令××舞台座無虛設，大有應接不暇之勢，筆者對京戲是門外漢，京戲所以如此受歡迎的原故，自是因為牠有我所不知的價值存在。

然而，每當我看見那十二三歲的小嫚們還是用三寸金蓮走路時，不能不使我想到：想改變這種風氣却非藉話劇的力量不可；京戲却是無能為力，在京戲的舞臺上，倒正有被譽為美人的扭着脚尖的小娘們出現！

這話，並不是說京戲與話劇的價值有高低，而是說我們需要利用京戲與話劇在本質上的分野。

京戲口白絕古代生活狀況的，是抽象的。話劇是介紹近代生活狀況的，是現實的，當我們想把歷史冊頁上的字生動起來，那就需要京戲，（那並不見得。但也只能這末說。）當我們想把近世的某一地方的優良生活動態傳播到別個地域去，那便需要話劇。

於是，話劇是成了一種教育民衆的最前鋒底的工具。

於是現有人不遺餘力地提倡；戲劇學院，劇場，都先後成立了。

未完

無題

永和

往日的歡樂現今只落得空虛，渺茫，
秋呵！正演着悲哀與淒涼；
我們這不幸的人生是誰與我們的……？
會使我們生活動盪？會使我們意志衰喪？
過去的甜蜜佔領了我的整個的心房；
又誰知痛苦悲哀更造成歡樂的下場！
惰弱呵，悲痛呵，然而怎樣才能彌補，
彌補我這無力恢復完整的心的創傷！
朋友，雖然重創在你心中沉重的掩藏，
然而，勇士呵，可不必這末痛傷已往！
判定了你將來的前途是無限的光明，
要相信呵！竭力追求將來才是生命的醞釀！
雖然茫茫無際的荒漠在我們的眼前，
雖然我們正如寒夜失宿的一隻孤雁，
也要努力扇動我們力盡筋疲的翅膀：
去尋我們的最後的一線曙光！

兔兵初來天下太平欺百姓
蠻女再嫁外交親善到三宮

公明也答道：「那是自然的，哈……哈……」。

當天上午十時，趙公明入宮謁見紂王，將兔兒國提出抗議一事，向紂王從實報告。紂王大怒道：「這簡直是故意搗亂！花不冷豈敢朝秋來，我們以長憂慮的資禮招待她，不想這個浪兒胡造謠言，哼，這才是有辱天朝的尊嚴呢，我們要懲罰駁覆，給他們一個厲害！」公明道：「這個是很明顯的，兔兒國此次揑造事端，向我們提抗議，怕是又有什麼企圖罷？」紂王冷笑道：「哼，賢臣你也太自相矛盾了，此次與兔兒國簽訂同盟公約，你一再說明要利用外交的手段保證兩國的邦交今後不再發生任何問題。現在如何，剛剛的過了一月，兔兒國又來搗亂，不消說，你應當完全負責任，去應付兔兒國！」這時，公明的臉上不知不覺的流下汗珠來，而瞪目無以對。正是：

公明自負英豪，揭地掀天辦外交。

公明回答道：「小臣自問良心，對於本身所負的責任無處無時不全力以赴，然而現在的問題是最特殊不過的。事態之發展，有非小臣所能逆料者，請陛下察諒小臣的苦衷，我們以全力來應付兔兒國。」紂王不悅道：「你的人應付去吧，我是一概不問的了。」趙公明一看聖天子怒氣不息，祇有顏然而退。

七月六日，上午九時，圖肉八圖斯又來皇城與趙公明晤談。這次圖肉八圖斯的臉色表現相當的愉快，趙公明也因之而放心一點。

私立青光小學校招生

一，學額：二三四五年級各十名一年級及幼稚園各二十名
二，報名手續：即日起開始報名隨繳報名費半元入學後改作學費
三，考試科目：國語　算術　常識　隨到隨考
四，開學日期：九月三日
五，校址：麥蘇一路二十七號

私立明德小學校招生

一，班額：一年級一班其餘各年級均招考插班生
二，報名日期：自七月二十日至考試前一日
三，考試日期：國歷八月二十八日午前八時
四，報名地址：本市德縣路十四號本校

青島市立女子中學招生

名額　高中一年級生四十名　高中二年編生五名
攻明　初中一年級生八十名
九月一日兩日
報名　八月十八日起至八月廿七日止
校址　青島市太平路二號
△簡章函索即寄▽

青島市市立中學招生

學額　高中普通科一年級二十八名　高中應化科一年級四十八名
初中二年級四十八名　初中簡易化學工業科一年級四十八名
報名　第一期七月三，四兩日　第二期八月廿四，二十五兩日
考期　第一期七月六，七兩日　第二期八月二十七，二十八兩日
校址　青島市湛山大路
※簡章函索即寄※

私立崇德中學招生

學額　初中普通科一年級新生一百五十名　初級商業科一年級新生五十名
報名　（上午八時至一時下午一時半至四時）
考期　第一期七月一日起至考試前一日止
校址　青島市濟陽路七號電話：三九〇七號
（簡章函索即寄）

青島市市立聖功女子中學校招生

班級　初高中一年級新生及二年級編級生
報名　即日起考試前一日止
考試　七月十日上午八時起（只考中一及商一新生）
校址　七月一二兩日上午八時起
九月一二兩日上午八時起
青島陽信路二號本校第一院
（簡章函索即寄）

青島市私立文德女子中學校續招新生

考試　八月廿八，九兩日上午八時
校址　青島市濟陽路七號電話：三九〇七號
（簡章函索即寄）

青島市私立競進小學校招生

班次：高初中一年級新生及各級插班生
名額：即日起九月二號止
考期：九月三四兩日上午八時
校址：青島德縣路
本校幼稚園新建園舍續招新生

私立競進小學校招生

一，學額：一年級一班二三四五六年級各十名
二，報名手續：自即日起先交報名費五角開學後作雜費
三，考試：隨到隨考
四，開學日期：九月一日
五，校址：雲南路一二九號

吉房招租

齊東路五十七號有住房三間廚房下房俱全租價低廉有合意者請至蘭山路六號青島時報館鄒君接洽或電話三三五五詢問可也

碼頭運輸管理處添備汽車運送旅客行李通告

青島市碼頭運輸管理處

查本處行李部專辦碼頭界內裝卸行李事務保管嚴密運送迅速旅客稱便刻以夏季屆臨中西旅客來青避暑者甚多本處為求運送行李更較敏捷起見特呈准　市政府購備汽車一輛專運碼頭界內外行李以增速率而便利旅客將碼頭界外運送辦法通告週知

一，碼頭界外以距大港十二華里之處為限每件行李收費二角連同界內之一角共計三角

二，汽車運送行李每次至少須二十件不足二十件時以二十件計費

三，每車均由行李部派行李夫兩名隨車裝卸並查點數目旅客亦可派人或親自隨車（以一人為限）以備海關查詢或檢驗

四，進口行李可由旅客在船上交付行李夫用汽車直運旅客指定地點出口行李可由旅客住所直運碼頭裝船便捷非常

五，旅客如需用碼頭界外行李運送可向本處作業股行李部接洽該部電話第六八五零號或在船上向行李部職員接洽均可

▲簡章函索即寄▼

法學周刊
第五卷第二十八期
（版出期星日今）
主編　琦世于師律
（號七十二）海河熱

調度司法警察章程（續）

第六條　警察官請求協助或指揮命令時，得直接以書面或言詞行之。用言詞時，並應提示指揮證。但必要時得直接以電話行之。

前項指揮證，由司法行政部製定頒行之。

第七條　受檢察官之指揮命令之事件，如同時受其他機關之指揮命令，以檢察官之指揮命令為準。

第八條　受檢察官之指揮命令者，雖該事件，不在其管轄界內，仍應妥速辦理，但有困難情形時，得轉請該管司法警察官辦理，並即報告檢察官。

第九條　受檢察官之指揮命令執行職務時，應着制服，不着制服須攜帶證明其身份之文件，有請求閱示者，應舉示之。

第十條　司法警察或司法警察官執行職務時，應嚴守祕密，並應防止犯行之傳播，及注意被告之身體名譽。

第十一條　司法警察或司法警察官執行職務時，在案情未明瞭以前，不得預存成見。

第十二條　司法警察或司法警察官執行職務時，應互相聯絡協助，遇必要情形，雖在夜間或休息日，亦應執行職務。

第十三條　司法警察或司法警察官，與被害或被害者，係配偶或七親等內之血親，五親等內之姻親，或有家長家屬關係時，應自行迴避，不得執行職務，但有急迫情形時，應為必要之處置。

第十四條　法院得向警察機關調警長暨士若干名駐院聽候指揮，命令執行司法警察職務，其薪餉等費由該院負担。

第十五條　區長、鄉長、鎮長，保甲長，關於偵察犯罪，以有法令特別規定者為限，應受檢察官之指揮。

第十六條　審判長或推事，關於審判中拘提、搜索、扣押、羈押、送達、執行等事項，調度司法警察或司法警察官時，準用本章程之規定。

第二章偵查

第一節通則

第十七條　司法警察或司法警察官因告訴，告發，自首，或其他情事，知有犯罪嫌疑時，應即分別依刑事訴訟法第二百零八條至第二百一十條第二百二十一條及第二百二十三條之規定，着手偵查。

第十八條　司法警察官於有告訴或告發時，雖被告或犯罪地不屬其管轄區域內，亦不得拒絕。

第十九條　司法警察官得命人訴或告發人陳述犯罪事實，及其他可供參考之情形。

前項陳述，應錄記之。

第二十條　司法警察官於有告訴或告發時，應注意有無疏閑揑造情形。

第廿一條　司法官對於自首之人，應注意其否實係悔悟及有無自誣或避重就輕等情節。

第廿二條　司法警察官得對酌情形，就告訴或告發人之姓名保守祕密。

第廿三條　司法警察官偵察時，對於被告應查明左列事項：

一、姓名、性別、年齡、籍貫、職業、住居；

二、曾否受刑事處分，如曾受刑事處分者，其年月日及裁判法院；

三、犯罪之性質、原因、方法、情況、日時、場所、被害人之狀況、及犯罪後之態度。

第廿四條　被告對於犯罪事實雖經自白，仍應注意其證據之有無。

第廿五條　訊問共犯各別為之，並應注意防止勾串等弊。

第廿六條　訊問被告須用平易明白之語，不得專用法律術語，或其他難解之語。

第廿七條　司法警察官對於告訴，告發，自首之事件調查後，應將有關之文書及證據物，經送檢察官。

告訴或告發案件經撤回時，應速將關係文書送交檢察官。

第二節拘提

第廿八條　司法警察或司法警官，除現行犯，及通緝人犯，得立即逮捕外，對於被告之拘提，應請檢察官簽發拘票。

第廿九條　司法警察或司法警察官，接受檢察官拘提或逮捕被告之指揮或命令時，應立即執行之。若受拘提或逮捕之人，罹重大疾病，或有其他不能立即執行之情事時，應向檢察官速為報告。

第三十條　司法警察或司法警察官對於受拘提逮捕之人犯，不得有虐待及侮辱行為且不能向公衆洩漏其姓名。

第三十一條　司法警察或司法警察官執行拘提逮捕完畢後，應將被告連同拘票送交該管檢察官，拘票所載之被告，死亡或因他案已受逮捕者，並應報告其事由。

第三十二條　司法警察或司法警察官，於無偵查權人送交逮捕現行犯時，應為其便利速予接受，並應將逮捕人之姓名，住址，及逮捕事由作成記錄。

第三十三條　司法警察或司法警察官於逮捕或接受現行犯時，若係告訴乃論之罪，而未經告訴，應速飭有告訴權人是否告訴。

第三節搜索及扣押

第三十四條　司法警察或司法警察官為搜索時，除依刑事訴訟法第一百二十一條得逕行搜索，被告身體或住宅及其他處所外，應請檢察官簽發搜索票。

第三十五條　為搜索或扣押時，除有特別情形外，應於不妨害其人之業務信用或其他利益之時間內為之。

第三十六條　搜索時應注意犯罪證據之蒐集，保全及防止嫌疑犯之逃匿。

搜索中發見應行扣押之證據物品或文書，應提示被告，並命其陳述，前項扣押之證據物品或文書，應給予收據。

搜索後應將犯罪事由，方法，時日，地方，及被害之情況，暨一切可為證據之事物陳報檢察官。

第三十七條　司法警察或司法警察官遇有非病死，或可疑為非病死者，應從速報知該管檢察官相驗，如有重傷迫不及待者，應先錄取生供。

遇有顯係路途病斃，無人認領之屍體，應由司法警察官證驗，並報告該管檢察官。

第三十八條　搜索後應將犯罪事由，方法，時日，地方，及被害之情況，暨一切可為證據之事物陳報檢察官。

第三十九條　法院或縣司法機關解送人犯，所經地方區域內，該管司法警察或司法警察官如經請求時，有協助之責。

共犯應分別解送，若必須同時解送時，應嚴加戒護，以防勾串。

第四章　獎懲

第四十條　司法警察官或區鄉鎮保甲長辦理本章程規定事項，若有成績者，該管法院院長或首席檢察官，得函請該管長官獎懲。

第四十一條　司法警察官，或區鄉鎮保甲長，辦理本章程規定事項，有違背或懈怠之情形時，該管法院院長或首席檢察官得函請該管長官懲辦。

第五章附則

第四十二條　法院或縣司法機關解送人犯，所經地方區域內，該管司法警察或司法警察官如經請求時，有協助之責。

第四十三條　共犯應分別解送，若必須同時解送時，應嚴加戒護，以防勾串。

第四十四條　司法警察官或區鄉鎮保甲長辦理本章程規定事項，或首席檢察官，得函請該管長官獎懲。

第四十五條　司法警察官，或區鄉鎮保甲長，辦理本章程規定事項，有違背或懈怠之情形時，該管法院院長或首席檢察官得函請該管長官懲辦。

第四十六條　本章程如有未盡事宜，得由司法院會同行政院隨時呈請修改之。

第四十七條　本章自公布之日施行。　完

個人的繼承法與社會的繼承法（續）

（乙）遺產歸入國庫機會之多寡　龐霖彬

A，我國繼承法的規定

第一千一百八十五條「第一千一百七十八條所定之期限屆滿，無繼承人承認繼承時，其遺財於清償債權，並交付遺贈物後如有勝餘歸屬於國庫」。

由本條觀之，我國繼承法規定，遺產之歸屬於國庫，僅於無人繼承之時，但繼承權者範圍擴大的結果，社會上幾沒有無人繼承遺產的情事發生，已如上述，故其歸屬於國庫的機會之少，由此便可以知道一般了。

繼承權範圍的縮小，所以增加國庫收入的機會，藉以調和社會貧富的惡姿，依上段說明的我國民法上繼承權範圍，固然比蘇俄擴大得許多，這是個人的繼承法與社會的繼承法必然的結果，不足為奇，但若把我現行民法較之民草繼承權之規定，卻又縮小了不少，民草國於繼承權的規定，分為遺產繼承人（民草第一四六六條）與遺產承受人，而遺產承受人又分為法定承受人（民草一四六六條）及酌定承受人，（民草一四六九條），範圍之廣，無可比倫，故若謂本法的規定沒有收入國庫的機會，那麼，民草的規定遺產之歸屬國庫將更不可能了。這個原因，作者擬於「封建的繼承法與個人的繼承法」中論究它，現在只把蘇俄民法比較的來說明。

B，蘇俄繼承法規定

蘇俄民法規定與我民法具有不同的特色，即遺產歸屬國家之機會極多。其中以超過「一萬元」的遺產，歸屬於國家的規定，為其最重要的原因之一。遺產歸屬於國家的法理，非謂國家與繼承權人行均等的繼承，乃是國家依主權的作用而取得之。在蘇俄民法之下，遺產歸屬於國家的情形可分之為二，第一是繼承財產全部歸屬於國家的時候，第二是繼承財產一部歸屬於國家的時候。分述于次：——

第一，無法定繼承人或遺囑繼承人時，遺產宜告為繼承人曠缺，將遺產全部歸屬於國家的情形。又遺囑人剝奪一切法定繼承權人之繼承權，及所謂「現在繼承人」拋棄全部繼承，與「不在繼承人」在法定期間內不為繼承承認時全部遺產皆歸屬於國家（蘇民四四三）。

第二，遺產一部歸屬於國家者如下。

（一）遺產超過一萬元者，其超過部分（四一七）。

（二）一人或數人無遺囑　又或遺囑繼承人拋棄繼承時，其所拋棄的部分，不歸於他之繼承人而歸屬於國家（蘇民四二九）。

死者不予一人或數繼承人之繼承權，其繼承分歸屬於國家（蘇民二二二）。

蘇俄民法規定遺產超過一萬元者，歸屬於國庫，此種規定，一面為限制私有財產，一面為增加國庫收入，與我國民法聚全部財產一任私人的處分，其相差之度有如雲泥之隔，繼承人拋棄繼承權時，我國民法規定其繼承分，歸屬於其他的繼承人（一一七六），在蘇俄民法卻非歸屬於國家不可（蘇民四二三），更依上述蘇俄民法四二二條規定，被繼承人遺囑以剝奪繼承人的繼承權，而在我民法被繼承人不但沒有這種權利，且設特留分（一二二三——一二二五）制度來限制他，這是個人的繼承法與社會的繼承法相好的對照。

至於遺產的分割，國家與繼承人共有遺產，在一般所謂共有關係，分割與否，原則依共有人任意為之，但在此時，則國家與繼承人的分割原則上是強制的（四一一）。國家與繼承人許債權人為償權的告知期間及許繼承人為承認之拋棄之法定期間經過後，分割遺產。使地方政府的財政處代表國家，評價財產，對繼承人提出分割案。繼承人承諾時，此案成為確定，以後不許再行變改。分割後發理的新財產，當然歸屬於國家。若果繼承人不承認上述分割案之時，則移之於法院，法院「國家利益的見地」解決其爭端（四二八——）。此種規定在我民法上是沒有的。——宋完——

徵稿

一，本刊公開，歡迎投稿。

二，本刊文字務求淺顯，作品以關于法律，政治，經濟之問題為限。

三，來稿須繕寫清楚，加註標點，稿紙不得兩面並寫。

四，來稿概不酬稿，有刪改之權，無論登否，特經約不退還原稿。

▲佛慈藥廠科學國藥性質和平功效確實！

腦溢血特效治療

中風先兆

△肥人老人易中風之病理　肥人老人飲酒人必須預防中風　中風病，即腦溢血之原因，俾因腦血管之破裂，以致血液外溢，壓迫其附近腦部神經而發生之症狀也。李東垣曰。凡人年逾五旬，氣衰之際，多有中風之疾，蓋人之血管，譬如橡皮管，常久使用，則失其生理的彈力及潤澤性，而致硬化脆弱，故老人之血管多易破烈中風，且酒之為物，一人體內，變成脂肪質之沉着，多使血管硬化破裂，飲酒者之易於中風，職是故也。

△頭暈耳鳴乃中風之先兆　朱丹溪曰，中風必有先兆之證，凡覺大姆指及次指麻木不仁，或手足少力，或肉肌微掣者，此先兆也，三年內必有大風，凡頭暈耳鳴，視力衰弱，失眠善忘，手指顫動，足背浮腫等狀態，皆為預告中風將發之先兆，然亦有無何等先兆，而於談笑遊樂之時，突然中風昏倒者，此係腦血管破裂而大出血，概不得救，或僥倖不死，亦難免口眼歪斜，或半身不遂。

△海昌藻之藥理及作用力　海藻晶係海中所產之藻類，藥用以馬尾藻為良，多產於吾國山東各海岸，味苦鹹，性寒無毒，有清血排毒變質之奇功，李時珍曰，「海藻鹹能潤下，寒能泄熱下水，故能消癭瘤結核，（如血管硬化，陰潰之堅聚），而除浮腫脚氣留飲痰氣之溽熱（如血壓亢進症，使邪氣自小便出也）」（詳見本草綱目）。以海藻為君作醫治瘰癧（淋巴腺腫脹）之特效劑，此外如范長之海藻酒，及得效方之海藻丸，皆數千年來我國先醫之實驗藥方，今上海佛慈藥廠之改良國藥海藻晶，係根據古傳驗方，將國藥海藻，應用科學的方法，提取其精華，以改良調製者，誠有軟化血管，調平血壓，醫治中風之偉效，屬經動物試驗，及臨床實驗，其效力較諸古方活絡丹，人參再造丸，金匱續命湯，回春疏風湯（科學國藥海藻晶每瓶三元五十丸服用七天為大經濟均售）。

奉贈中風醫治及預防法函索即寄各埠藥房均售

中風腦溢血　醫治及預防劑　海藻晶

遺精不治必成癆

◆中國藥物提精配製性質和平無副作用◆

健康男子，因夜間見夢，而陽氣自動，有特異感覺，漏出精液者，稱為夜間遺精症，其後無何等不快症狀，而甚感心神愉快者亦有之，此乃健康男子長時過酒烟房事，不可稱為病症，然凡因神經衰弱，精神過勞，心悸亢進，心內事過度，手淫濫行等，致無夢遺精，有頭痛眩暈，且於遺精後，有頭痛眩暈，心悸亢進，心內動機，脚部倦怠等症，而為精神之原因，或成自殺之動機，亦不乏人，損失其健康者在傷，寒病厥復明，肺癆，蓋起不良症等，糖尿病之經過中，或患腎臟旁，腎髓炎，竅痢發作時，亦有繼發遺精之事，此種遺精，易致身體衰弱，直接或間接引起莫大之影響，故不得不速加療治，普通常用臭素劑及血管緊縮劑，此等藥物雖能暫時奏效，然若繼續使用，如無專科醫師之指導，恐起萎縮退行，誘發陽萎及房事無能等症，故須加以注意，切不可濫用，

金鎖固精丸係一種強壯補益劑，併非神經鎮靜劑，故能節制性神經之容易興奮，以治遺精症，較諸臭素劑及血管緊縮劑，既無毒性，又有確效，雖繼續服用，決不致誘發陽萎無能等流弊，而具有療治性神經衰弱之功效，且於動物試驗上，絕無興奮中樞神經及反射神經等作用，故亦非催淫劑，以生理的作用解釋，則本劑為一種制慾劑，久服能使神經強健，制止外來之刺戟，且無何等中毒作用及副作用，故對於遺精，誠為無害無毒之惟一治療劑。

金鎖固精丸

◆國藥金鎖固精丸每瓶一元五角各埠藥房均售

注意——國藥金鎖固精丸係根據金鎖思仙丹，丹溪固精丸及醫聖張仲景桂枝龍骨牡蠣湯。等古傳驗方，復應用科學的方法，將左列成分之國產藥物，抽出其精華，以改良調劑者，效較舊古法製者，有殊勝之奇效，其主要成分有五。

二茯實係睡蓮科茯苓之種，有保腎固精之功用，治夢遺滑精膝疼痛等症，（本草）

三蓮鬚性溫無毒，專補虛勞，攝痛遺精等症。（本草）

四龍骨為上古時代象類動物Mastodon之骨，埋藏土中化石者，往往從地下掘出，謂龍骨，性平味甘無毒，有養精神，安五臟，療多泄之功能，（本草及佛慈國藥物研究所報告）。

五牡蠣性平味鹹無毒，具有療泄止盜汗之奇效，（本草）

◆醫治特效◆專治遺精，性神經衰弱，神經過敏，精神過勞，煩躁，慢性中毒等症，有屢試屢驗之效。

◆科學國藥金鎖固精丸每瓶一元五角各埠藥房均售

上海佛慈國藥廠有限公司發行

◆青島分行……青島海泊路四十六號

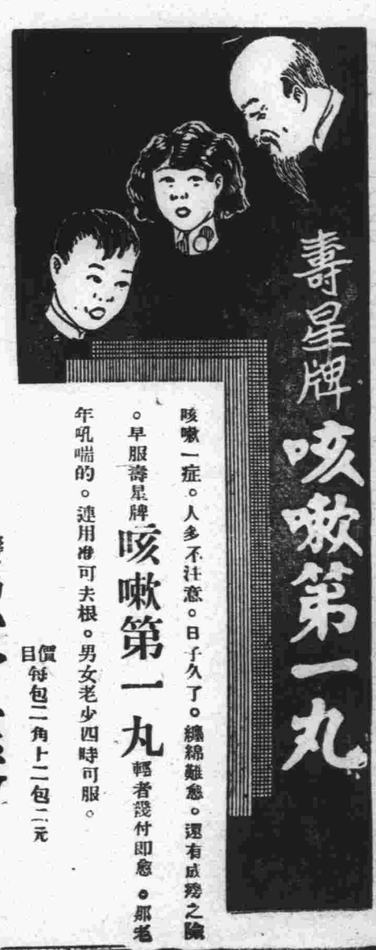

壽星牌咳嗽第一丸

咳嗽一症。人多不注意。日子久了。纏綿難愈。還有成癆之險。早服壽星牌咳嗽第一丸輕者幾付即愈。那老年吼喘的。速用準可去根。男女老少四時可服。

價目每包二角上二包二元

壽星牌馮家疥藥

當天見好幾天即愈了治疥之外又治黃水瘡。濕疹。繡球風。（即卵子刺癢）脚氣。及一切皮膚瘙癢奇效。

價目大小盒四二角

壽星牌清肺丸

美貌俊秀的人。疥瘡滿身。未免美中不足了。搽治黃水瘡。濕疹。繡球風。（即卵子刺癢）脚氣。及一切皮膚瘙癢奇效。

理肺氣。化痰涎。止新咳。除痨喘。平津京滬久已風行

價目每包二角每打二元

大同藥房總發行　上海英界浙江路　天津東馬路　安東財神廟街

青島總代理裕善號　滋陽路電話六八二一號

興業地產公司

避暑者房屋廉價出租

紹關路湛山大路口　百樂門大廈公寓式住房十八所每所有寬大房間三間浴室廚房下房各一間電燈電鈴以及上等衛生設備一應俱全有公用電話另有汽車房五間分別出租

夏季租價　附帶上等傢具

一個月　每所二百三十元

二個月　每所三百五十元

常年租賃面議尚有餘屋欲租從速

如有相當房產欲抵押借款者請與本公司面洽

本公司地址　中山路大陸銀行三樓

電話：五五三三

醫學士吳獨

略事休養起見將午後診療時間改為五至九時午前仍舊（九至十二時）所有以前預約各種手術均請午前來院是荷本醫師專劑

瘰癧包皮過長疝氣　專手術負責根治外科花柳科

衰弱等症取費低廉（診所：中山路中間九十八號二樓電話六三六六）

更診療時間啓事

啓者敝人在青施診以來幸蒙各界不棄是以近來診務日繁精神有限茲為

青島

高福商行

觀海二路二十七號電話四二零零

電話購買隨呼隨送

經理烟台光華公司白蘭地葡萄各種美酒味厚價廉各界盡知為酬主顧雅意買一送一並贈美麗團扇

財發行善

本銷售行　山寺福田獎券

湛頭彩洋式樓房一座價值六萬餘元其他彩得汽車及美麗傢俱甚多准於雙十節正式開彩僅此一次諸君早購頭彩可為作替降祥名利雙收萬勿失此良機

本埠各大商店均為代售

德國對於建築上之新貢獻：避水油膠

以上兩種化學品可摻用於水泥洋灰內或塗刷於已築成之牆壁上可避免室內外之一切潮濕及裂縫等弊患確能解除建築上最大難題本市氣候潮潤對於此品尤覺需要蓋室內潮潤則空氣陰沉影響於人之健康甚鉅至於物質方面之損害尤餘事也此膠使用簡易價目低廉如蒙垂詢價目及用法說明極所歡迎

避水清膠　總經理　青島　禮和洋行　吳淞路五十二號

上海新亞大酒店

▲滬上高等大旅館▼

四川路橋北塊

開放冷氣涼爽舒適

幽靜整潔設備完善◆房租由二元五角起

新亞酒店的成功使旅們深信旅們中國民族不是不能過整齊清潔的生活

民國廿四年九月　胡適

車站碼頭均派有專車接待不另取費。

無敵牌潔白牙膏

凡購潔白牙膏一支即有價值一千元之希望！各埠均有出售

家庭工業社出品

發行所上海南京路三〇七號

注意藏有管內瑪瑙牙膏小贈券

青島經理中山路福順泰

華北經理天津東興棧

大同西菜館特別聲明

本館開設大沽路專門西法大菜設立有年深荷各界人士提倡贊許今為酬答顧客起見特聘前公園飯店廚師專司廚事重行另組菜蔬概仿新式烹調務求適口尚望諸君惠然駕臨請嘗試之是為至盼

電話四四四二　四九三二　本館主人謹啓

中山路總發賣處滋養軒

牛奶部　青島牧場　電話二一七六號

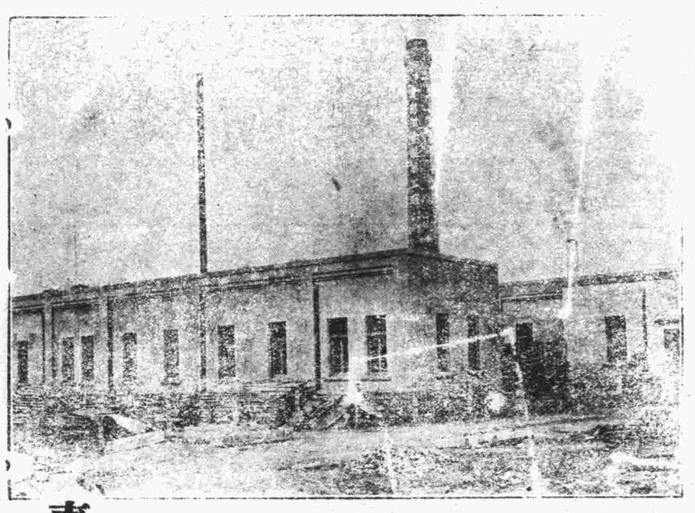

價廉味美

購用者可由工廠直接送到

機器自造

各種滋養餅乾

各種滋養櫻花糖

各種滋養牛奶糖

各種西式糖菓

青島滋養軒製菓工廠　電話三五二五號

青島柏林醫院

特別廣告

本院專聘素有經驗醫師分科診治難疑各症，并備有各等病室，光線空氣，俱合衛生，其他優點不及備載△主治外科內科，皮膚科，花柳科，產婦科，小兒科，眼科耳鼻喉科，胃氣光線特別療治，各種注射療治以，及預防血清，預防注射，新法戒烟，無不俱備，本院為體恤貧乏起見，每日施診二小時，自上午八時至十時△診治時間，上午八時至十二時下午二時至六時，出診隨請隨到，急診隨到隨診不分晝夜。(星期)午後停診)

院長張濟卿　副院長劉信齋　醫師許百德　女醫師董美貞担任產婦科診療一切病症

德國柏林大學教授許百德博士(Professor Huebotter)每日上午八點至十點應診眼耳鼻喉各科　院址肥城路五十七號　電話三三五九號五一三六號

醫藥界注意

藥房均售

華爾德補腦汁

凡先天不足，思想遲鈍，遇事即忘，頭暈，眼花，耳鳴，腦痛，夜不成寐，此皆平時用腦過度，腦筋損傷所致，若不調治將成神經衰弱，日久必變為失眠重症，可不慎哉，

富有補腦之功，能強健筋骨，提神益智，使腦筋充分發達，連服數瓶，思想漸漸靈通，記憶力漸強，久服無間，使君聰明，使君長壽，兒童學生尤宜常服。

價目　大瓶洋二元　小瓶洋一元二角半

上海泰和西藥公司總經理

四方路三十一號

青島漢美大藥房總經理

電話三五〇八號

本埠各藥房均有代售

生殖器病自療法

凡患腎部虛弱發育不全陽萎不舉遺精滑精兒色早洩精關不固等症則人生乏趣子嗣絕望動輒悲悶若購用市售內服劣藥等以冀全愈是無異隔鞋搔癢功效難期茲有外用特效聖劑

大力精 pKRJINPASTR 係德國腎科性病大學教授長羅惠森博士傾其深遠之專門學殖費却多年之心血結晶經多數著名腎學博士臨床實驗讚譽乃始敢發售以救齊斯患病者只須揉用多許立即揮發化學作用能使荷爾蒙旺盛血流通暢專治上列各症莫不藥到病除頃復健壯性能迴非掛羊頭賣狗肉之庸藥所可比凡以購僞藥無效者請火速購用免誤時機原價二元特價一元五角函購郵費二角上海大通路大華西藥公司總發行

青島中山路總經理金星大藥房

中國總經理天津正孚行青島批發處

漂亮話

—精明女士，應該知道—

普通用雪花霜膏，均係硬脂酸加以苛性鹼製成，含多量之刺激性，普通香撲粉，多係鉛粉製成，內含重量鉛質，常久用之，不特無細嫩皮膚特效，且有金加憋悴，使面皮色素沉着，而發生雀斑面刺等患之可能！

面母…香膏…香粉

乃皮膚科專家最新創製，以乳酪及珍貴藥科，用化學的方法製成，含多量養氣及蛋白質，確能白嫩肌膚，治療雀斑，收斂毛孔，潔淨皮脂，富有深達作用，一經與皮膚接觸，即直入毛囊孔，浸透皮脂腺，無油膩粗糙不容解等之流弊，清潔爽快，芳香可人，且無刺激性，四季咸宜，與普通膏霜香粉不同，貨高價廉，請即試用，保能滿意。男子剃鬚後，用面母香膏潤澤皮膏，尤為相宜。

◆復美化學藥物公司精製

●各大藥房洋貨店綢緞莊均有經售●

青島　泊路四十六號　佛慈藥廠分發行

DRYCO

THE IRRADIATED POWDER MILK

The Best NOURISHING FOOD for EVERYBODY

It Prevents Gastro-intestinal disturbances. Diarrhoea, Rickets, Anaemia and gives the power to resist Tuberculosis.

美國老牌

人人四季宜服

大力果奶粉

育嬰代乳　與母乳有同樣功能

體虛滋補　身體各部俱受其益

一包試君便滿知意

青島華德泰分經理

批發格外克己

請注意食法

先將奶粉二湯匙。置玻璃杯，或飯碗中，加開水少許。調成薄漿，而至無塊。然後將開水冲滿。即成美味可口，與新鮮牛奶無異之飲料。倘喜甜食，則加白糖少許即可。

各大商店或南貨店均有出售

中國總經理

上海威大洋行

地址：上海四川路三三〇號

電話：一一一七六六

TEL 11766

上海飯店

敝菜社特請在俄境作名廚師專烹調俄法大菜味道適口與別不同各界諸位勞步駕臨不勝歡迎再內有西式大小房間出租屋內清潔家器俱全價錢格外便宜

敝社上海飯店啓

湖南路三十五號

電話五九零二號

廣瀨小兒科醫院

乳兒科　小兒科「病室清潔」　X線科

上午八點至十二點　下午五點至七點（由四月至九月）

門診　四點至六點（由十月至三月）

星期日下午停診

急症隨到隨診

下午急診隨請隨到

出診院長廣瀨徹夫

前日回國今已回

青照常出診

副院長井上浩

院址青島鐵山路十號

電話二八二九，五八五九番

啓新洋灰

愛國同胞

提倡國貨

商標

馬牌洋灰是中國頭一家洋灰成色優良堅固耐久各界早有定評現在大家提倡國貨本公司為歡迎顧客起見特別廉價

光顧諸君請至下開各處接洽

青島分銷處

一館陶路廿三號

荷澤路三號

中山路廿七號

同源公

義和祥

泰號

電話四一五八

電話四八七

電話二二一一

敝公司下列房產歡迎租購

(一)湛山大小避暑平樓　房多處附帶全部傢具(用否聽便)

(二)四川路緊靠海軍棧橋傍　建築工廠地出售并新築樓房出租(分租均可)

(三)金口二路，萊蕪二路洋式樓房常年出租

敝公司代客買賣經租房產手續簡便租售頗易如有房產委託敝公司售買經租者極端歡迎

本公司兼辦水火保險

美商中華平安公司啓

豪陰路五號

電話五零六二號

欲請接生者注意

茲有產科專家，王夫人遠籌石子，精通華語，殷勤耐勞，曾在日本產科專校畢業及各大醫院實習甚久，在本埠開業亦歷數載，經驗宏富，手術靈敏，遇有難產，如橫生，倒生，顛面生，假死等症，尤為專長。現住廣西路十一號二樓

電話四七五九號

嶗山晶石眼鏡老店

▲注意▼　小號最近得到各種晶石特多因工廠狹小不敷應用特別大加擴充添加工人若干加工製造並代客劃磨手工特別迅速取費極廉如定作茶晶近視花鏡三日取件倘蒙賜顧無任歡迎

本號在青島設三十餘載專採辦嶗山茶晶墨晶水晶等石自製灣形平面養目近視老少中花等鏡貨真價實童叟無欺久蒙各界贊許最近由嶗山石人河村北鄉山衛之西南村現大批晶石成色特佳億數十年所未見需被小號所購得現將此項晶石加工製成各式眼鏡盛報答主顧起見凡門市零售之貨俱按發價實廉價不有虛僞折扣欲養目者請嘗試之方知言之不謬也

三山誠眼鏡老店謹白

青島即墨路西首道北

電話五八六三號

投稿簡則

一，本刊歡迎來稿分學術文藝兩大類，以生活之真實為主，以簡明為尚，以通俗為宜，以趣味為要，以低級無聊之作為戒。

二，來稿請用稿紙繕寫，標明題目，如有新創名詞，請加注音符號，以便排印。

三，來稿一經刊登，即視為本刊所有，不願刪改者請預先聲明，惟刪改過甚或致失原意者，本刊有權不予採用。

四，來稿請寫明作者姓名住址，以便通信。

挖苦屋閒話

壓馬路　小丑

在我沒晚本頭以前，先來個小聲明：「壓馬路」這個頭目讀者不要誤會，我說的壓馬路，是不用這些笨重的工具來壓的，是用我們草物之論裡的一雙肉脚在馬路磨擦的壓馬路，什下吧說的壓馬路，是不用這些笨重的工具來壓的，是用我們草物之論裡的一雙肉脚在馬路磨擦的壓馬路，也不是兩個人拉著那個石滾子的壓馬路。

島市工務局寨派人用那鐵車在街上來回的滾落的那樣壓馬路，我所說的壓馬路，是不用這些笨重的工具來壓的，是用我們草物之論裡的一雙肉脚在馬路磨擦的壓馬路，唉！重是費力不討好。

將近傍晚的時分，就有三三兩兩，一堆一羣，男男女女，老老少少……等於唱八蛙廟裏的那羣人物都俱備，並且裏面還多了一種高鼻子，藍眼皮的人種，在馬路上閒逛，因為他們是烏合之衆，向又無目的地，無定處的胡逛，你說他們是游民，人家不過是暫時的消遣，其實這個也用不着咱們多說閒話，反正人家有錢買鞋，犧牲個人為大衆服務，這不足一件積陰德的好事嗎！別人不喜歡亦罷！反正工務局暗中喝彩，省得公家顧小工打石子，推滾子，修理上一大頓。

現在已是盛暑，白日裏，燥熱，眞是受罪不淺，雖然有飲冰室，冷宮……一樣可以消暑，但是總沒有晚風拂拂，滿含神祕的夜裏玩得爽快，小膽的，雖然有點膽怯，但是正合那些風流人物的口味，白日下不能作出來的舉動，在此時也可作出來，是的，現在是二十世紀，正開通的時代，誰管得了那些雞毛蒜皮的事，可是一到太陽普照下，無論怎樣總要守着點禮教。

太陽一西沉，街道上照上了一層暮色，這時各色各樣的人就出動了，胖的，瘦的，俏的，醜的，粗的，細的，風流的，古典的，還比桃花江裏的人種多，他們一部份散步到熱鬧的街市裏去，一部分散佈到海濱棧橋上去，那一部散到街裏去的人們，我到底不明白他們為什麼不找個涼快的地方去逛逛或坐着乘乘涼偏偏的要鑽到熱烘烘街裏去，若是為着要買東西吧！鋪子裏一到這時，倒很清閒，除了掌櫃的小夥計之外，沒有別人，奇！還有一件特奇的事，就是這些逛街的身上穿的衣服比白日裏還講究，走起路來也帶勁（因為脚上套着皮鞋，本來白天就是套着皮鞋，在裂日走，也是一樣的不帶勁，因為都晒暈了，）打的，跌……打的敲地嗎，）那個帶勁法，如同把地下的小石子壓碎了似的。還有一些不常穿皮鞋的人物，到了這時，也套上一雙出來，配在當中幫着奏曲子。

△喜劇與悲劇▽（六）喧囂而美的酒漿

（四〇）　鳶老

天桂舞台裏，人聲鼎沸着，戲台上的羅鼓手，拚命的敲着不是自己錢買來的銅器，鐵具，一般以嗓子換錢的二等角，拚命擠着怕人聽不出的聲調：

「高皇帝……」手提着

「嘩……嘩……嘩……」，「呀——呀——呀——呀」，「鬆——鬆——鬆——」……水把腦殼泡得發昏；風把脈管吹得發張；鼓槌把心膛震得沒有知覺。

「忽然——咯噔——咯噔——」接着：「姐姐——黃先生來了——」

她不知是站起來好還是不站起來好，更不知是笑好，還是不笑好，木在那裏了。可是，不知從哪兒又生出一股力：把她的屁股往上頂，把她的身子往後擰，把她的眼皮往一塊兒擠，把她的嘴角往兩旁兒，……於是她眼和鼻子的距離頓時一短，眼睛在上面形成兩道小彎月，嘴角朝上一彎，兩個小酒渦很神祕的在腮巴上蹲着。

一個迷人的媚笑呵！

「老太太怎麼沒有來？」

黃胖子把屁股往她身旁一塞，——一股溫熱，從他，酥軟在一種幸福的旋渦裏。

鑼鼓聲。喧囂聲人類的喊叫聲，還有拍手叫好聲音。

衣服的懺維爬過來，爬進他的肉膚，爬遍他的全身，

「我很感謝你——答應我的要求！」是男子的聲

談鼓餘墨

許寫天

某江湖目不識丁，而口才頗敏，一日唱「言前轍」至「上一聯馬過五關思漢主」，忽忘下句，過門後，乃唱曰：「下一聯被孩子抓破看不全」，既不出轍，又恰合野廟風光，聽衆大贊賞不置，

× × ×

又某人唱響馬傳，中有句云「小王豹聲聲喊叫拿王豹，舞開生鉄棍熱銅」。

× × ×

他日又用「發花轍」，曰：「忽聽得三聲大砲響乒乓，大老爺帶領人馬進了營」，一時傳為奇談，

× × ×

某說書家，曾有「小豪傑長槍一舉人頭落」之句，後於某處作場，又曰：「上寫三個大字，曹國舅府」，聞者哄堂，

× × ×

相傳某君說二度梅，用「知西轍」，唱「起句」曰：「陳杏元一陣傷心淚悲啼」，下句云「一伸手拉住梅郎：」至此始吾韵人，然已唱出半句，不能另改，於是乃唱「拉住梅郎叫親兒」，面紅過耳，通身汗下矣！

憶

潤生

春天的白雲，輕的像綿絲一樣，一疊疊的從山頭發出，經着和煦微風的吹送力，直飛到天空裏去，漸漸的展開，成為一縷縷的，一絲絲的，終於飛到目力達不到的去處，被春光激動的麻雀，也鼓起了彈簧似的舌兒，歌着很流利，很甜密的曲子，晏娜似舞女腰一般的柳枝，聽到麻雀的歌曲，恰似舞女聽到音樂一樣，在不斷的一起一落的舞着，嫚倩坐在自己的書室裏靠近南窗一張寫字台上，右臂屈作三角形支着左頰，右手拿着一本李後主的詞集，在默默的看着，從開着的窗戶透進一陣微風，輕輕的吹到她的面上，把她的沈默冲破，慢慢的立起身來，伸了一下懶腰，把視線轉了方向，向窗前的南山望去，千萬樹的梨花都開放了，若不是幾顆帶着烟似的垂柳點綴着，的確能令疑到是冬天被雪遮蓋的南山，在梨樹扶疏的地方，有時一對對的情侶，映進她的眼簾，大概他們是想藉着這少人暗閒的上午，去到那邊談心，唉！今年的南山和去年不是一樣嗎？今年的春不是和去年沒有差別嗎？可是我愁緒怎麼這樣多！？」儼景傷情的慢慢見到遊南山的情侶，她去年和菊夢的事，恰似銀光幕上的影戲一般，一幕一幕的在她心頭重新表演着。

她的腦海中，是在這樣一幕一幕的影着，漸漸的隨着月亮沉下去。

泰山遊記

李盧哲

童年在小學讀書時，對于五嶽獨尊的泰山，就印下一個很深的影子，近年淪落天涯，總以沿有機會登臨登憾。此次由南京北上，過徐州遊醉翁亭，到曲阜瞻仰孔廟，還近在眼前的泰山，當然也不能錯過。早上七點鐘，車到泰安站。下車後，有許多轎夫招攬生意：「先生，遊泰山嗎？上下九十里，窮的很呀！坐轎子來回只要三塊錢。」但我為了鍛鍊兩條脚，却把他一一謝絕了。用過飯，稍事休息，背上水瓶和一條毛毯（準備在山住宿），便開步走了。

由站東北行，約七八里，漸至山麓。過一天門，路極平坦，古柏夾道，泉流路側，遊人多逍遙於山徑。再向前至迴馬嶺，山漸陡，路漸曲，景勢漸奇，舉步亦漸覺費力。又至中天門，已覺是精疲力絕，兩條腿簡直不堪移動矣！然而由此北望南天門，高聳雲外，驚心駭目，兩邊絕崖對峙，中夾一紙石階，儼然上天梯也！在中天門，略用茶飯，再事休息，又奮勇前往。過三里快活，再進則有萬丈瀑，雲步橋，五大夫松等勝景。此間頗壁極多，如「龍吟虎嘯」「雲橋飛瀑」「扶松聽瀑」「扶松盤桓」「玉花飛濺」……等。由此仰觀，峭壁千仞，愈覺險峻；回首俯瞰，峯巒參差，趨伏足下，於此俯仰之間，更覺泰山之雄偉奇絕。同時，又有紅橋，翠瀑，蒼松，翠柏的點綴，越發有聲有色。我以為泰山風景最壯最美處，就在這裏。一般人逛泰山，把精神都注意在山頂上，其實山頂倒是濛濛禿嶺，連一點樹都沒有。我從山頂回來，才感覺到此處的美妙，也唯有在此處才能領略著泰山的偉大。再前往則為慢十八盤，緊十八盤，這是泰山途中最險最險的一段，過此就是南天門了，過了南天門，道路漸漸平坦，再行三四里，才到了泰山絕頂。頂上建有玉皇頂，玉皇頂之東就是日觀峯。此外有無字碑，探海石，仙人橋，捨身崖，及孔子小天下處等勝蹟。由此遠眺，惟見羣山如丘，長途如帶，廣大的泰安城，像一個農家的小菜園子，至於小天下的滋味，我們是領略不到的。

月夜哀思（續）

石竹

健是許久未歸了，華！是在怎樣的期望着他呢？知心的人兒沒在面前，像這樣冷諷熱謾的話頭，却充滿了耳鼓，孤燈獨對，怎會不使她，黯然心傷呢！

健弟！你歸來吧！這些冷言冷語，眞使我聽傷了，我們的愛，雖是純潔的，誠摯的，但是除了我們身際其境者外，恐怕祇有天曉得，我們所留給他們惡劣的印象，恐怕洗磨了海水，也是難以洗清爽，唉！人言可畏，我眞不明白他們的心理，為什麼喜在我們翳者的身上，還要這樣血口刻薄呢？健弟！歸來吧！我厭倦這麼世的一切了。

長篇武俠小說　波光劍影　俊民

第十六回　點蒼山畔埋俠骨　昭慶寺裏會羣雄

李廣興聽了，無可奈何，一面令人替馬雲驥預備衣衾棺槨，等等後事，一面叫高嘯世立方配藥，一直忙到晚上，馬雲驥還是有時清醒，有時昏睡，由長虹夫婦，替他服下藥去，這一夜間，他二人都不回內宅，留在這裏，更番伺候，遇到馬雲驥醒來口渴，就進高嘯世的囑咐，將溫的藥湯，和「五汁飲」，一杯一杯的並用，一夜光景，馬雲驥雖醒過五六次，起來只要水喝，可是喝下藥下，就迷迷糊糊的昏睡，有時呢呢喃喃的囈語，也令人聽不清楚，幸喜沒有若何反常動作，次日早上，是李廣興的正壽，全家上下，黎明既起，賀客盈門，忙碌非常，李廣興先同着衆人來看了馬雲驥一回，長虹夫婦，不能在此久留，就分派下人，在這裏小心伺候，他倆也忙着裏裏外外，應酬親朋賀客去了。這一天，李家府中的熱鬧，自不待言，眞果是「屏開美蓉，宴設玳瑁，賓客喧闐，門庭燦爛，」一切詳細情節，也勿庸細述，只拿上面十六個字，就包括無遺了，惟有一件美中不足，稍歉人意的事，就是馬雲驥的病勢沈重，危在旦夕，因為這天李家的賓客太多，事情過繁，李廣興同長虹等，各方分配，出入應酬，一天到晚，足不停履，實在沒有暇晷，常到馬雲驥屋中，中間他叔姪勉強抽空，去看過他兩次，馬雲驥躺在床上，昏昏迷迷，漠然無知，不喚他不醒，不問他不喝，體力精神，却現出疲極將竭的樣子，到了晚上，李家叔姪，盼到客去席散，略略休息一回，就同了高嘯世，到馬雲驥那裏，再作診脈定方，高嘯世診過脈後，覺得更是不如從前，只好勉強飲了一方，令人隨時給他飲下，好歹延過一夜，到了次日黎明，馬雲驥忽然精神大作，紅光滿面，這時「虹」「李」「高」「杜」「胡」諸人，長虹聽了，趕快使人把他四位請來，一齊繞榻而坐，衆人見馬雲驥這樣情形，知道他是迴光返照，眼看就要撒手西歸了，只有強忍悲哀，聽他的言語，馬雲驥先對李廣興說了一些眞誠感激的話，又對衆人周旋道謝，最後才一手握了長虹，一手握了劍英，切實勸勉囑咐了許多言語，才長歎了一聲！說道，人事已畢，知己滿前，吾心慰，吾目瞑矣！說完了，便翻然榻上，撒手長逝。

（保留版權）（嚴禁轉載）　（二八七）

章台絮語（五）

（盧）

那祇能對付那批新上手的嫩手頭而已，因為凡是常跑平康里的人們，都知道這一點點玩藝兒，誰肯才把姑娘房間裏的「催客鐘」當做了正確的鐘點看。

杏林閒話（一九四）國醫劉銘九　寓天津路神州藥房

（一七六）答陳恭甫君

夢遺之病，最能使人之腎經虛弱，此病若不革除，雖日服補腎藥無益也，普通半斯證者，分為有夢無夢二種，以為有夢者屬心，無夢者屬腎，但據經驗結果，此實不足為憑，蓋有夢者，未必遺皆有夢，無夢者未必全不夢遺，有此次無夢而下次夢遺者，有此次夢遺而下次無夢者，故有夢無夢，乃偶然之事，不能據以定遺之屬心屬腎也，愚以為凡夢遺者皆有夢，惟夢有覺不覺之分耳，因精之遺泄，必有所感，感則必然有夢，其所以不覺有夢者，因泄精以後，不即蘇醒，疲乏困倦，繼續入睡，及睡足夢醒，僅見所遺，不復憶及夢境，鄙以為無夢矣，試觀初患遺症者身體壯者，無不有夢，及日久體衰，據證早具，乃不復有夢，即可推想而知遺皆有夢矣，故治此證者，須以脈為憑，純以脈象為根據而處方用藥，或湯或丸，臨時斟酌，約皆指日奏效，從不以有夢無夢而遷拘泥滯也，來函僅於有夢無夢寥寥數語，餘情毫不得知，實難處方奉告，閣下仍以急速就醫為是也，所云諸丸，牽利騙財，害而無益，不可輕嘗也。

勿患頭痛　紐祿豐能速止之

天氣炎熱患頭痛者頗不乏人為謀生而冒暑工作因日光強烈而眼目受傷斯固為其重要原因惟眠睡不甯起居無節亦每能招致之但不論頭痛之原因為何紐祿豐均能速止之良以此藥乃集止痛醫學之大成故能止頭痛於數分鐘間也下錄江蘇江陰福泰森協記行韓寅壽君之一例大足證明此新式止痛藥之良效也　韓君書云「鄙人近患頭痛精神大受痛苦後服紐祿豐二片約五分鐘頭即不痛矣」

請常置備紐祿豐則偶患頭痛或其他神經肌肉疼痛即可免受無謂之痛苦矣因此藥片對于諸般痛楚奏效均一樣靈速也

各藥房皆有出售每瓶大洋二角或向上海江西路四五一號章慶士醫生藥局購備一次購五瓶者大洋一元郵力不取不滿五瓶者每瓶二角郵力另加

NEURAPHEN 紐祿豐

膠海關布告　第六二四號

案准海關防止路運走私總稽查處布告內開：案奉

總稅務司發下

行政院核定防止路運走私辦法，飭即遵照辦理。等因奉此，按照前項辦法之規定，凡由鐵路運輸之洋貨，必須領有海關所發完稅憑證，否則路局拒絕承運。嗣後遇有由鐵路運輸附單內所列之洋貨未領此項憑證者，得由到達站駐站關員緝獲。此項憑證，可由商人持憑已否進口稅各項單據，向該貨原進口或復進口海關免費領取。至附表所列各貨，將來得酌核情形，隨時變更。除請領該項憑證手續，另由各關稅務司布告外，合行布告週知。等因：准此，查此事，本關現已備有完稅憑證，商民如由鐵路運輸洋貨應按上開手續，得向本關領取，並不收費。凡需領有完稅憑證之洋貨，祇限於附表所列各種，將來得酌核情形，隨時變更。特此布告。

附應呈驗海關完稅憑證之路運洋貨一覽表

人造絲　含有酒精之酒類及飲料　西精畏士忌酒（白蘭地酒　香檳　杜松燒　日本清酒各種）

安尼林　染料　乾電池　橡皮製靴　罐裝食品　紙烟紙　江瑤柱（干貝）　脂粉及香水　電氣材料　橡皮輪胎　針　煤油　柴油　各種疋頭　橡皮製鞋　各種乾海產品　燒碱　糖品

監督　袁思彥
稅務司甘柏操

中華民國二十五年七月十五日

社會諸君注意欲食美味請購

本市裕後堂自造之純潔芝麻香油適合烹調眞正清香與普通香油不同保管使用久不變味有益衛生即贈送親友堪稱食物之佳品敝堂自開辦以來頗蒙各界讚許茲為便利顧主起見裝製成瓶式樣美觀分設代理以便購買如蒙賜顧請向各代理處購買可也務須認明本堂招牌庶不致誤每瓶一磅半定價四角五分

批發處　青島四方裕後堂
代理處　地址遵化路一號　金鄉路正大號　中山路萬源永　濰縣路海泊路角萬源永號

請遊嶗山

嶗山大飯店

以誠懇的態度服務遊山旅客

分南北中三號
凡六十餘房間
佔地百數十畝
游泳池網球場
遊戲場宴舞廳
規模大設備新

新屋落成春遊期間特別價廉

每客每日房飯自四元起

經濟西餐每客一元

團體遊山電話通知敬備茶水義務招待

電話六四四四分機三十號

虎標

萬金油　頭痛粉　八卦丹

又到大批新貨

零整批發價甚便宜

青島至誠藥社經售（電話購買隨呼隨送）

青島東平路三十六號（電話五一七五號）
青島中山路國貨商場內（電話六六四零）
青島東獨石口路二十三號（電話六一八二）

壽康醫院

敬啓者敝院病室清雅看護週到舉凡愛克司光線太陽燈透熱機電療器等一切設備無不完全附設「戒毒專科專戒鴉片海洛因等癮」成績優良毫無痛苦早為各界所共知擅治肺癆肺炎白喉猩紅熱諸症並設分院於小拖島以謀患者就診之便利

置設科目　外科內科眼科耳鼻咽喉科皮膚花柳科小兒科產科婦人科電療科愛克司光線科戒毒科

門診時間　每日上午八時至十二時下午二時至六時星期日及例假下午停診急症不在此例出診隨請隨到

診療價目　一切價目低廉住院每日由兩元五角至八元服藥飯費在內出診市內五元市外及深夜酌加掛號費免收

院長丁介眉
副院長劉菊村
產科女醫師孫稻泉

分診所（診療時間）上午十時至十二時下午四時至六時急症不限時刻

地址小拖盒泰山路三十七號　電話六零零六號

院址北湖北路東首四號　電話五二三二

每日行情

商情略報

昨日九月期生油開盤十九元一角五分，最後漲至十九元三角，成五十五車，行市較前日提升，昨日現生米行市，王家灘貨十元，西南口貨九元七角，大汶口貨九元三角，昨日麵粉市價，鯉魚牌三元四角，雙鹿牌亦三元四角，均較前日落一分，八月份標紗交割期迫，空戶補買求懈，行市再升二元，無如實銷日見沉寂，人氣低作，致遠期標紗賣戶風湧，行市較前反跌二元有奇，昨日收盤態度似已趨穩。

生意人

本市暨海外土產雜貨金融一覽

二十五年八月十八日　星期二

土產現貨

平度生油	一，九三	
本街淨油	一，九	
大路生油	一八，九	
現豆油	一九，四	
石島生米	十，元	
乳山生米		
王家灘生米	九，八	
高密生果	六，五	
金口生米	九，九	
西南口生米	九，五	
平度生菓	未，成	
本街生井	四，〇五	
本街豆井	四，二	
青口黃豆	五，九	
小米	五，元	
小麥	六，五	
泰中麵粉		
雙鹿粉	三，四一	
火磨粉		
雙鈇粉	三，三九	
鯉魚粉	三，四一	
砲車粉	三，三三	

生油期市

月二十期

開盤	八月二十期	共成 一八，八五〇
高價		一九，一〇〇
低價		一八，七〇〇
收盤		一八，七二五
開盤	九月二十期	共成 一八，三車
高價		一九，七五
低價		一八，七七五
收盤		一八，八二五
低價		共成 一八車

雜貨行情

義字白糖	一七，五	
坎字白糖	一七，五	
粗沙糖	二三，五	
廣冰糖	一二，七	
本廠冰糖	一三，三	
小包白冰糖	一，〇二	
國貨箱冰糖		
東洋赤砂糖		
席包潮赤糖		
扁包	同 一一，五	
揚糧	同 九，八	
上青粉	同	
無錫湖江米	九，	
好燕江米	七，	
遍羅江米	七，一	
好粒東米	同	
磨光東米	七，三	
遍羅大米	七，四	
同	七，五	
廣東大米	七，	
小桐油	四五，五五	
茂昌桐油	四四，六五	
德昌	同	
餘德昌	一三，八五	
茂元來鐵桶	一三，三	
沈元來鐵桶	同	
湧成元大板紙	七三，五八	
老三K大板紙	七七，四	
順興號	八七，四	
太平金黃綠	同	
忠興昇黃綠藍	同 八四，五	
大喜七紅白洋毛邊		
富昌	同	
老三太洋毛邊	三，二	
四開川連料	三，三	
福建鐵牌連使	三，五	
漢興一號大銷	一四，三五	
忠興二號	四，五	
忠義	同 九，一	
乾盛京高	同 八九，六	
朱勤昌和	同 八九，三五	
本牌元書		
朱勤昌	八九，一	
恒昇和	同 九，七	
同昌	八八，六	
同位名	同 七，八八	
同順和	同	
恒和厚康	同 二，二〇	
同立	同 二，二〇	
怡盛隆	同 二，二〇	
汪永隆	同 二，二〇	
汪和隆	同 二，二〇	
恒裕立	同 二，二〇	
同盛和	同 二，二〇	
遠大昌號	同 二，二〇	
同昌福	同 二，二〇	
恒裕立元	同 二，二一	
朱來成	同 二，二一	
悅來	同 二，二一	
恒吉大表	同 二，二一	
捲洋花紙	同 二，二一	
盛發榮杭	同 一三，五	
同	七，八	
同壽	七，八	
同	同	
振源興	同	
茂昌蘇	同	
庚東大桐油	同	
小遍羅大米	七，五	
磨光東米	七，四	
好圓粒米	同	
遍羅江米	七，一	
無錫江米	七，	
燕湖江米	九，	
同	九，八	

海外銀價

品名	數量	價
東北大豆	每噸	四八八五
生米	每噸	四八八五
生菓	每噸	四八八五
浮生	每噸	四八八五
紐約棉花	每十磅	十九
孟買銀塊	每百斯	四角四分七五
紐約銀價		十九便六八七五
倫敦現銀		十九便六八七五

海外土產行情

（註：碼頭交貨）

芝加哥小麥	每蒲式耳	八月五日	前 四八羅比一三安那
		八月期	一一先令八便士半
		七月期	一一先令九便士
		七月期	一一先令九便士
		七月期	一一先令九便士